

Insektenfunde auf 2000 m² Dorffläche Mecklenburgs

Von FRANK WOLF, Schwaan

1. Einleitung

Nachfolgend sollen die Insektenfunde ausgewählter Artengruppen diskutiert werden, die in den Jahren 1996 bis 1998 am damaligen Wohnort des Verfassers durch Fangmethodenkombination nachgewiesen worden. Die Untersuchungen wurden auf den folgenden Fundort beschränkt: Wendorf bei Crivitz (Landkreis Parchim – Mecklenburg-Vorpommern), Erlenbruch am Dorfteich hinter dem Goewehof {Dorfstrasse 25, Ortsmitte} (MTB 2335/2). Der interessanteste Aspekt der Untersuchungen liegt in dem Fakt, dass alle Tiere auf den 2000 m² des Grundstücks des Goewehofs nachgewiesen wurden. An diesem Beispiel wird gezeigt, dass bei ausreichend langer Untersuchungsdauer, einem naturnahen Umfeld und der Anwendung verschiedener Fangmethoden auch auf einer kleinen Fläche eine hohe Artendiversität nachweisbar ist.

Unter den nachgewiesenen Arten befinden sich einige bemerkenswerte Funde, die an dieser Stelle mitgeteilt werden sollen.

Für die Determination bzw. Überprüfung einzelner Arten gilt an dieser Stelle den bei den jeweiligen Arten genannten Spezialisten mein besonderer Dank.

2. Methoden

Folgende Methoden wurden in Kombination angewandt:

- Persönlicher Lichtfang mit einer 12 V-Anlage mit je einer superaktinischen und einer Schwarzlichtröhre (15 W),
- Einsatz von Boden- und Luftklektoren (6 Stück von April bis Oktober) in 0 bis 3 m Höhe im Erlenbruch am Dorfteich (zur Methode vgl. WEIGEL 1996),
- Einsatz von Barberfallen zur Fang von bodengebundenen Arthropoden (10 Bodenfallen von April bis Oktober)

- Einsatz von Unterwasserreusenfallen (hergestellt aus 1,5-2 l PET-Flaschen) zum Fang von Schwimmkäfern
- Hand- und Kescherfang
- Beobachtung (Methode zum Nachweis geschützter Libellenimagines mittels Fernglas 10 X 50).

Der Untersuchungsraum umfasste 2000 m² unversiegelte Dorffläche im zentralen Ortsbereich des Dorfes Wendorf. Dieser Bereich lag angrenzend an den naturnahen vom Bach Goewe (Zufluss zur Warnow) durchflossenen Dorfteich, der im Randbereich stark verlandet (Wassertiefe nur wenige Dezimeter mit starker Schlammauflage) und mit einem Erlenbruchwaldsaum sowie Röhrichtzonen umgeben war. Die Goewe floss in der Mitte des Dorfteichs. Angrenzend an den Dorfteich schlossen parkähnliche Strukturen mit Altbäumen an den Untersuchungsraum an. Diese Dorfbereiche liegen zwar außerhalb des Untersuchungsraumes, dennoch lebt ein Großteil der vagilen Insektenarten (besonders die xylobionten Käfer) in diesen Parkbereichen und wurde lediglich in den Fallen im Untersuchungsraum gefangen. Es wurden demzufolge nicht nur die dauerhaft im Untersuchungsraum (Gehöft, Wiesenbereiche, Ruderalflächen, Gartenflächen, Erlenbruchwald- und Röhrichtbereiche, Uferzonen und Wasserflächen) lebenden Arten erfasst, sondern auch durchwandernde oder vom Licht aus der näheren Umgebung angelockte Insekten nachgewiesen.

In den nachfolgenden Tabellen werden die Häufigkeiten semiquantitativ (Abundanzziffer) und als Anzahl der nachgewiesenen Tiere angegeben. Die

Häufigkeiten der aufgeführten Arten der systematischen Artenliste wurde nach folgender Schätzskala ermittelt {verändert nach DIN 38410 Teil 2 (1990), MEYER (1987) und TRAUTNER (1992)}. Eine halbquantitative Einschätzung der einzelnen Populationen erfolgt über die Einordnung der nachgewiesenen

Individuen in folgende sieben Abundanzziffern (A). Hier gilt es zu beachten, dass die Größen der im Untersuchungsraum vorkommenden Populationen bzw. Teilpopulationen nicht nur die gezählten Geländenachweise beinhalten, sondern aufgrund von Erfahrungswerten geschätzt wurden.

Abundanz	(Gesamtschätzung)	Zählung	Abundanzziffer (A)
Einzelexemplar	Einzelfund	1	1
sehr spärlich	wenig	2 - 10	2
spärlich	wenig bis mittel	11 - 30	3
wenig zahlreich	mittel	31 - 60	4
zahlreich	mittel bis viel	61 - 100	5
sehr zahlreich	viel	101 - 150	6
massenhaft	Massenvorkommen	> 150	7

Die in den Tabellen 1 und 2 aufgeführten Artengruppe wurden der besseren Zuordenbarkeit der Arten entsprechend dem derzeitigen taxonomischen Bearbeitungsstand ausgewählt und spiegeln demzufolge nicht immer die gleiche taxonomische Ordnungseinheit wider.

Einschränkung: Die in der nachfolgenden Tabelle aufgeführten Artengruppen repräsentieren lediglich einen kleinen Ausriss der tatsächlich vorkommenden

Artenfülle im eng begrenzten Untersuchungsraum. Durch die Einbeziehung weiterer Artengruppen (z. B. Lepidoptera - Schmetterlinge, Diptera - Zweiflügler, Hymenoptera - Hautflügler) in die Betrachtung könnte die Artenzahl wesentlich erhöht werden. Arten dieser und anderer Artengruppen, die beispielsweise nicht zu den Insekten zählen sind in Tabelle 2 (Beifänge) aufgeführt und dienen lediglich der Ergänzung.



Foto: Eichenbock, Pritzler 2001 (LWL) leg.: Wolf

4. Diskussion

Im nur 2000 m² großen Untersuchungsraum konnten immerhin 385 Insektenarten ausgewählter Artengruppen in den Jahren 1996 bis 1998 nachgewiesen werden. Unter den Nachweisen finden sich eine Reihe anspruchsvoller und seltener Arten. Diese faunistisch interessanten Arten werden nachfolgend diskutiert. Ein Teil der Käferarten (**Coleoptera**) wurde schon im Artikel von WEIGEL & WOLF (2001) mitgeteilt und bewertet. Dies betrifft folgende Arten, die teilweise Neu- und Wiederfunde für das Bundesland Mecklenburg-Vorpommern darstellen (vgl. KLAUSNITZER & KÖHLER 1998): *Rhagonycha elongata* (FALLEN, 1807), *Hylis olexai* PALM, 1955, *Isorhipis melasoides* (CASTELNAU, 1835) *Soronia punctatissima* (ILLIGER, 1794) *Kateretes pedicularis* (L., 1758), *Triplax aenea* (SCHALLER, 1783), *Sphindus dubius* (GYLLENHAL, 1808), *Priobium carpini* (HERBST, 1793), *Stricticomus tobias* (MARSHAM, 1879), *Melandrya barbata* (F., 1792), *Prionychus ater* (F., 1775), *Pseudocistela ceramoides* (L., 1761).

Die Wasserkäferart *Enochrus fuscipennis* (THOMSON, 1884) wird in der „Entomofauna Germanica“ (KLAUSNITZER & KÖHLER 1998) nur für Thüringen rezent angegeben. In Mecklenburg-Vorpommern kommt diese Art regelmäßig, wenn auch nicht häufig vor. Für die Nachbestimmung dieser Art sei Herrn **Dr. Hebauer** (Grafling) herzlich gedankt. Diese Art findet im untersuchten eutrophen Stillgewässer (ehemaliger Dorfteich) ideale Besiedlungsmöglichkeiten, da aufgrund der geringen Wassertiefe im Untersuchungsraum auch der Prädatorendruck durch Fische gering ist. Von der seltenen Schwimmkäferart *Agabus striolatus* (GYLLENHAL, 1808), einer Charakterart für flache laubreiche Wald- und Moorgewässer konnten insgesamt 3 Exemplare nachgewiesen werden. Diese Art konnte vom Verfasser nur noch an 2

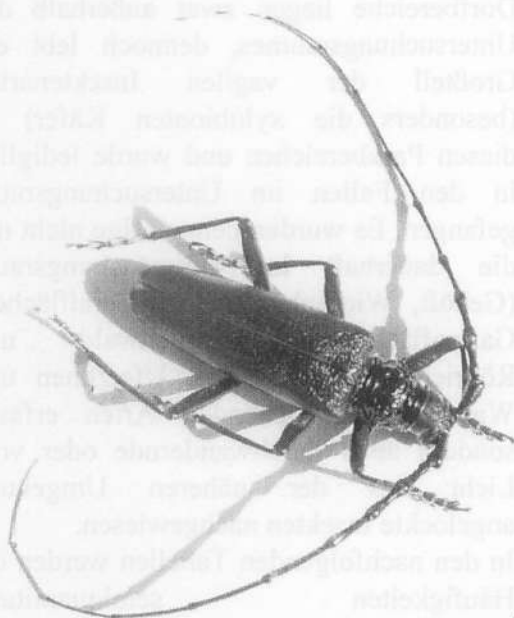
weiteren Fundorten in Mecklenburg-Vorpommern nachgewiesen werden und findet im verlandenden Dorfteich ideale Lebensbedingungen vor, so dass von einer größeren Population auszugehen ist. Aus diesem Grund ist der Fundort unbedingt erhaltenswert und geplante „Renaturierungsmaßnahmen“ sollten nicht stattfinden. Die Wasserkäferart *Helophorus aequalis* THOMSON, 1868 wird in der „Entomofauna Germanica“ (KLAUSNITZER & KÖHLER 1998) nicht für Mecklenburg-Vorpommern angegeben. Diese Art kommt in genanntem Bundesland flächendeckend und nicht selten vor. Der Erstfund wurde vom Verfasser veröffentlicht (WOLF 1999). Der Kleine Haarschnellläufer (*Harpalus signaticornis* (DUFTSCHMID, 1812)) ist in der „Roten Liste der gefährdeten Laufkäfer Mecklenburg-Vorpommerns“ (MÜLLER-MOTZFELD 1992) noch in der Kategorie 1 „vom Aussterben bedroht“ eingestuft. Diese Kategorie ist aufgrund der Vielzahl an aktuellen Nachweisen dieser Art (Verbreitungsschwerpunkte Küste und Westmecklenburg) nicht haltbar. Die gleiche Aussage trifft auch für den Beschuheten Schnellkäfer (*Pseudoophonus calceatus* (DUFTSCHMID, 1812)) zu. Diese Art ist in den sandigen Bereichen Westmecklenburgs ebenfalls regelmäßig anzutreffen. Der Nachweis erfolgt fast nur durch Lichtfang.

Trichoptera - Köcherfliegen

Die in Mecklenburg-Vorpommern stark gefährdete (THIELE & BERLIN 2000) Köcherfliege *Athripsodes albifrons* (LINNÉ, 1758) ist nur von wenigen Fundorten (Limnal bis Potamal) bekannt. Aus diesem Grund soll das Vorkommen im ehemaligen Dorfteich hier herausgestellt werden. Die gleiche Aussage trifft auf die ebenfalls stark gefährdete Art *Ithytrichia lamellaris* EATON, 1873 zu. Die gleichfalls stark gefährdete Art *Potamophylax cingulatus* (STEPHENS,

1837) ist in gering belasteten Rhithralbereichen gelegentlich im gesamten Bundesland anzutreffen. Die ersten Nachweise dieser Art gelangen dem Verfasser schon 1992 in Wehrland-Bauer im Brebowbach (Landkreis Ostvorpommern). Die gleichfalls stark gefährdete Köcherfliege *Lepidostoma hirtum* (FABRICIUS, 1775) konnte in sehr großer Anzahl nachgewiesen werden. Diese Art wurde im Einzugsbereich der Warnow an verschiedenen Stellen und am Fluss Nebel vom Verfasser rezent nachgewiesen.

Heteroptera - Wanzen

Von der seltenen Wasserwanzenart *Sigara semistriata* (FIEBER, 1848) konnte nur ein Männchen durch Lichtfang nachgewiesen werden. Diese Art wird in der "Roten Liste gefährdeter Tiere Deutschlands" (BINOT 1998) in die Kategorie 2/3 - stark gefährdet/gefährdet - eingestuft. Eine weitere erwähnenswerte Wasserwanze ist *Sigara distincta* (FIEBER, 1848). Diese Art hat keine Präferenz für bestimmte Gewässertypen (HANDKE & HANDKE 1988) und kommt auch in hypertrophen Gewässern vor (BERNHARDT 1986). In Mecklenburg-Vorpommern sind nur wenige rezente Fundorte bekannt, wie z.B. NSG „Mümmelsee“ und „Grundloser See“ (BRAASCH & STÖCKEL 1989).

Weitere interessante Arten verdienen an dieser Stelle ebenfalls eine Erwähnung, müssen aber aus Platzgründen an anderer Stelle diskutiert werden.

5. Literatur

BAST, H. D. et al. (1991): Rote Liste der gefährdeten Amphibien und Reptilien Mecklenburg-Vorpommerns. Der Umweltminister des Landes Mecklenburg-Vorpommern. Schwerin.

BERNHARDT, K. G. (1986): Veränderungen in der Zusammensetzung von Flora und Heteropterenfauna eines Krebscherengewässers durch Güllezufuhr. Mitt. z. Fauna Flora Süd-Niedersachsen **8**: 19-25.

BINOT, M.; BLESS, R.; BOYE, P.; GRUTTKE, H.; PRETSCHER, P. (Bearb.) (1998): Rote Liste gefährdeter Tiere Deutschlands. Schriftenreihe für Landschaftspflege und Naturschutz, **55**: 434 S. Bonn-Bad-Godesberg.

BRAASCH, D. & STÖCKEL, G. (1989): Ein Beitrag zur Insektenfauna der Naturschutzgebiete „Grundloser See“ und Mümmelsee“ im Kreis Neustrelitz. Natur Naturschutz Mecklenburg-Vorpommern. **28**: 55-64.

BRINGMANN, H.-D. (1993): Rote Liste der gefährdeten Bockkäfer Mecklenburg-Vorpommerns. Der Umweltminister des Landes Mecklenburg-Vorpommern: 28 S. Schwerin.

DIN 38410 Teil 1 (1987): Allgemeine Hinweise, Planung und Durchführung von Fließgewässeruntersuchungen (M1). - Deutsche Einheitsverfahren zur Wasser-, Abwasser- und Schlammuntersuchung, Biologisch-ökologische Gewässeruntersuchung (Gruppe M), Beuth Verlag. Berlin.

HANDKE, K. & HANDKE, U. (1988): Zur Wasserwanzen - Fauna eines Flußmarschen - Gebietes bei Bremen (Niedervieland und Ochtumniederung) (Heteroptera: Hydrocoriomorpha und Amphibicoriomorpha, STICHEL 1955). BSH/NVN - Nat. Spec. Report **5**: 15-61. Wardenburg.

JUEG, U., MENZEL-HARLOFF, H., SEEMANN, R. (1993): Rote Liste der gefährdeten Schnecken und Muscheln des Binnenlandes Mecklenburg - Vorpommerns, 1. Fassung. - Hrsg.: Der Umweltminister des Landes Mecklenburg - Vorpommern: 28 S. Schwerin.

KLAUSNITZER, B. & F. KÖHLER (1998) (Hrsg.): Verzeichnis der Käfer Deutschlands. Entomologische Nachrichten und Berichte, Beiheft **4**: 1-185. Dresden.

MEYER, D. (1987): Makroskopisch-biologische Feldmethoden zur Wassergütebeurteilung von Fließgewässern. 3. überarb. Aufl.: 140 S. Hannover.

MÜLLER-MOTZFELD, G. (1992): Rote Liste der gefährdeten Laufkäfer Mecklenburg-Vorpommerns. Die Umweltministerin des Landes Mecklenburg-Vorpommern: 20 S. Schwerin.

RÖßNER, E. (1993): Rote Liste der gefährdeten Blatthornkäfer und Hirschkäfer Mecklenburg-Vorpommerns. Der Umweltminister des Landes Mecklenburg-Vorpommern: 20 S. Schwerin.

THIELE, V. & A. BERLIN (2000): Rote Liste der gefährdeten Köcherfliegen Mecklenburg-Vorpommerns. Der Umweltminister des Landes Mecklenburg-Vorpommern: 41 S. Schwerin.

TRAUTNER, J. (Hrsg. (1992): Methodische Standards zur Erfassung von Tierartengruppen. Ökologie in Forschung und Anwendung. Margraf 5: 254 S. Weikersheim.

Verordnung zum Schutz wild lebender Tier- und Pflanzenarten (Bundesartenschutzverordnung-BArtSchV) (1999): BGBl. III/FNA 791-1-4.

WEIGEL, A. (1996): Beitrag zur Methodik der Holzkäfer-Erfassung (Coleoptera xylobionta). Mitteilungen des Thüringer Entomologenverbandes e. V. 3/1: 24-28. Erfurt.

WEIGEL, A. & F. WOLF (2001): Bemerkenswerte Käferfunde (Col.) aus Mecklenburg-Vorpommern. Entomologische Nachrichten und Berichte 45/1, 51-58.

WACHLIN, V.; DEUTSCHMANN, U.; KALLIES, A.; TABBERT, H. (1993): Rote Liste der gefährdeten Tagfalter Mecklenburg-Vorpommerns. Der Umweltminister des Landes Mecklenburg-Vorpommern: 44 S. Schwerin.

WOLF, F. (1998): Funde neuer und seltener Wasserkäfer s. l. in Mecklenburg-Vorpommern nebst einem Aufruf zur Mitarbeit. Faunistische Notizen 645. Entomologische Nachrichten und Berichte 42 (1-2): 101-102.

WOLF, F. (1999): Ergänzungen zur „Entomofauna Germanica“ bezüglich der Gruppe der Wasserkäfer (s. l.) in Mecklenburg-Vorpommern mit ökologischen Angaben zu den Arten (Col.). Faunistische Notizen 663. Entomologische Nachrichten und Berichte 43/1: 51-52 sowie 57-58.

WRANIK, W.; RÖBELLEN, F.; KÖNIGSTEDT, D. (1996): Rote Liste der gefährdeten Heuschrecken Mecklenburg-Vorpommerns. Ministerium für Landwirtschaft und Naturschutz des Landes Mecklenburg-Vorpommern: 61. Schwerin.

ZESSIN, W. K. G. & KÖNIGSTEDT, D. G. W. (1993): Rote Liste der gefährdeten Libellen Mecklenburg-Vorpommerns. Der Umweltminister des Landes Mecklenburg-Vorpommern: 68 S. Schwerin.

Anschrift des Verfassers:
Dipl.-Biol. Frank Wolf
Marienstraße 58, D-18258 Schwaan
e-mail: limnius@web.de

3. Nachweistabellen

Tabelle 1: Insektenarten des Goewehofes in Wendorf

Erläuterungen: RL-MV - "Rote Liste der gefährdeten Libellen Mecklenburg-Vorpommerns" (ZESSIN & KÖNIGSTEDT 1993); "Rote Liste der gefährdeten Schnecken und Muscheln Mecklenburg-Vorpommerns" (JUEG et al. 1994); "Rote Liste der gefährdeten Laufkäfer Mecklenburg-Vorpommerns" (MÜLLER-MOTZFELD 1992);

"Rote Liste der gefährdeten Blatthornkäfer und Hirschkäfer Mecklenburg-Vorpommerns" (RÖBNER 1993); "Rote Liste der gefährdeten Bockkäfer Mecklenburg-Vorpommerns" (BRINGMANN 1993);

"Rote Liste der gefährdeten Heuschrecken Mecklenburg-Vorpommerns" (WRANIK et al. 1996); "Rote Liste der gefährdeten Köcherfliegen Mecklenburg-Vorpommerns" (THIELE & BERLIN 2000); RL-BRD "Rote Liste gefährdeter Tiere Deut (BINOT et al. 1998); kRL - für diese Gruppe gibt es keine "Rote Liste" für das Bundesland Mecklenburg-Vorpommern

§ - besonders geschützte Art zu § 1 Satz 1 nach der BArtSchV Anl. 1 (1999); Stadium: IS, LS - Nachweis als Imaginal-, oder Larvalstadium

BEK - Bodenelektor; BF - Bodenfälle; FF - Beobachtung; HF - Nachweisart Kescherfang, Handaufsammlung (Pinzette, Pinsele); LEK - Luftelektor; LF - Lichtfang; WF - Unterwasserseifenfallenfang

(A) - Abundanzziffer; abs. Häufigkeit - Anzahl der im Labor oder im Gelände bestimmten Tiere; 1/1 = Anzahl Männchen/Anzahl Weibchen

Anm.: die Arten sind alphabetisch nach den lateinischen Gattungs- und Artnamen geordnet; in der Spalte "Bemerkung" wird der Name des Bestimmers angeführt (wenn kein Eintrag, erfolgte Determination durch Verfasser), evtl. wird ein zweites Fangdatum angegeben; in der Spalte "Fangdatum" wird der erste Geländenachweis angegeben

Nr.	Gattung	Art	Erschreiber, Datum	Artengruppe	(A)	MV	RL	BRD	BArtSchV	Stadium	Nachweis- methode	Häufigkeit	absolute Häufigkeit	Fangdatum	Bemerkungen
1	<i>Acupalpus</i>	<i>exiguus</i>	DEJEAN, 1829 - Dunkler Buntschnellläufer	Carabidae - Laufkäfer	2	-	3	-	-	IS	LF	2	2	29.05.1998	
2	<i>Acupalpus</i>	<i>parvulus</i>	(STURM, 1825) - Rückenfleckeriger Buntschnellläufer	Carabidae - Laufkäfer	1	-	-	-	-	IS	LF	1	1	29.05.1998	
3	<i>Aeshna</i>	<i>mixta</i>	LATREILLE, 1805 - Herbst Mosaikjungfer	Odonata - Libellen	1	-	-	-	§	IS	FF	1	1	17.09.1997	
4	<i>Agabus</i>	<i>striolatus</i>	(GYLLENHAL, 1808) - Winter-Tauchschwimmkäfer	Dytiscidae - Schwimmkäfer	2	kRL	2	-	-	IS	HF	1/2	1/2	01.05.1998	det.: HEBAUER/SKALE; 14.06.1998
5	<i>Agabus</i>	<i>sturnii</i>	(GYLLENHAL, 1808)	Dytiscidae - Schwimmkäfer	2	kRL	-	-	-	IS	BF, HF, LEK	2/2	2/2	09.10.1997	
6	<i>Agabus</i>	<i>subtilis</i>	ERICHRSON, 1837 - Nordischer Tauchschwimmkäfer	Dytiscidae - Schwimmkäfer	1	kRL	V	-	-	IS	LF	1	1	22.6.1998	det.: HEBAUER
7	<i>Agathidium</i>	<i>spec.</i>		Leiodidae - Schwammkugelkäfer	2	kRL	-	-	-	IS	LEK	2	2	07.08.1997	det.: WEIGEL
8	<i>Agelastica</i>	<i>ahni</i>	LINNÉ - Erlenblattkäfer	Chrysomelidae - Blattkäfer	1	kRL	-	-	-	IS	HF	1	1	01.05.1998	
9	<i>Agonum</i>	<i>afraum</i>	(DUFTSCHMID, 1812) - Dunkler Glanzflächläufer	Carabidae - Laufkäfer	2	-	-	-	-	IS	BF, HF	0/3	0/3	02.07.1997	01.05.1998
10	<i>Agonum</i>	<i>fuliginosum</i>	(PANZER, 1809) - Gedrungener Flächläufer	Carabidae - Laufkäfer	3	-	-	-	-	IS	BF, HF	31	31	09.10.1997	30.03.1998
11	<i>Agonum</i>	<i>gracile</i>	STURM, 1824 - Zierlicher-Flächläufer	Carabidae - Laufkäfer	1	-	3	-	-	IS	HF	1	1	01.05.1998	det.: STEGEMANN, unsicher
12	<i>Agonum</i>	<i>muelleri</i>	(HERBST, 1784) - Gewöhnlicher Glanzflächläufer	Carabidae - Laufkäfer	1	-	-	-	-	IS	BF	1	1	01.05.1998	
13	<i>Agonum</i>	<i>thoreyi</i>	(DEJEAN, 1828) - Röhricht-Flächläufer	Carabidae - Laufkäfer	4	-	-	-	-	IS	BF, HF	46	46	02.07.1997	30.03.1998
14	<i>Agonum</i>	<i>picuum</i>	(LINNÉ, 1758) - Sumpf-Flächläufer	Carabidae - Laufkäfer	2	-	-	-	-	IS	HF	3	3	27.05.1998	
15	<i>Agonum</i>	<i>viduum</i>	(PANZER, 1797) - Grünlicher Glanzflächläufer	Carabidae - Laufkäfer	1	-	-	-	-	IS	BF	1/0	1/0	02.07.1997	
16	<i>Agrylea</i>	<i>multipunctata</i>	CURTIS, 1834	Trichoptera - Köcherfliegen	6	-	-	-	-	IS	LF	12/138	12/138	07.08.1997	14.09.1998
17	<i>Agrylea</i>	<i>sexmaculata</i>	CURTIS, 1834	Trichoptera - Köcherfliegen	2	-	-	-	-	IS	LF	7/0	7/0	07.08.1997	
18	<i>Agrypnia</i>	<i>pagetana</i>	CURTIS, 1835	Trichoptera - Köcherfliegen	2	-	-	-	-	IS	LF	7/1	7/1	07.08.1997	
19	<i>Agrypnia</i>	<i>varia</i>	(FABRICIUS, 1793)	Trichoptera - Köcherfliegen	2	-	-	-	-	IS	LF	5/6	5/6	07.08.1997	
20	<i>Allecula</i>	<i>morio</i>	(FABRICIUS, 1787)	Alleculidae - Pflanzenkäfer	1	kRL	3	-	-	IS	LEK	1	1	31.05.1997	det.: WEIGEL
21	<i>Alosterna</i>	<i>tabacicolor</i>	(DE GEER, 1775)	Cerambycidae - Bockkäfer	2	-	-	-	-	IS	LEK	2	2	14.06.1998	
22	<i>Amara</i>	<i>aenea</i>	(DE GEER, 1774) - Erzfärbener Kamelläufer	Carabidae - Laufkäfer	2	-	-	-	-	IS	HF	4	4	01.05.1998	

23	<i>Anara apricaria</i> (PAYKULL, 1790) - Enghals-Kamelläufer	Carabidae - Laufkäfer	2	-	-	-	IS	LF	2/6	05.08.1997	
24	<i>Anara aulica</i> (PANZER, 1797) - Kohlstel-Kamelläufer	Carabidae - Laufkäfer	1	-	-	-	IS	HF	1	10.07.1998	
25	<i>Anara bifrons</i> (GYLLENHAL, 1810) - Brauner Punkthals-Kamelläufer	Carabidae - Laufkäfer	2	-	-	-	IS	HF, LF	6	05.08.1997	08.07.1998
26	<i>Anara consularis</i> (DUFTSCHMID, 1812) - Breithals-Kamelläufer	Carabidae - Laufkäfer	2	-	-	-	IS	LF	0/3	07.08.1997	det.: HARTMANN
27	<i>Anara familiaris</i> (DUFTSCHMID, 1812) - Gelbbemiger Kamelläufer	Carabidae - Laufkäfer	2	-	-	-	IS	BF, HF, LEK	9	09.10.1997	01.05.1998
28	<i>Anara plebeja</i> (GYLLENHAL, 1810)	Carabidae - Laufkäfer	2	-	-	-	IS	BEK	2	09.10.1997	
29	<i>Anara similata</i> (GYLLENHAL, 1810) - Gewöhnlicher Kamelläufer	Carabidae - Laufkäfer	2	-	-	-	IS	HF, LF	2	03.10.1997	29.09.1998
30	<i>Anara spreta</i> DEJEAN, 1831 - Flachhalsiger Kamelläufer	Carabidae - Laufkäfer	2	-	-	-	IS	BF, HF	3	16.05.1997	30.04.1998
31	<i>Ampedus nigroflavus</i> (GOEZE, 1777) - Gelbhaariger Schnellkäfer	Elateridae - Schmelkäfer	1	kRL	3	-	IS	LEK	1	20.06.1998	det.: WEIGEL
32	<i>Anacaena limbata</i> (FABRICIUS, 1792)	Hydrophilidae - Wasserkäfer	2	kRL	-	-	IS	BF, HF, LEK	7	01.05.1998	24.10.1998
33	<i>Anacaena lutescens</i> (STEPHENS, 1829)	Hydrophilidae - Wasserkäfer	2	kRL	-	-	IS	HF	3	01.05.1998	
34	<i>Anabolia nervosa</i> (CURTIS, 1834)	Trichoptera - Köcherfliegen	2	-	-	-	IS	LEK, LF	3/0	28.09.1998	Kreuzung mit <i>A. furcata</i>
35	<i>Anaspis flava</i> (LINNÉ, 1758)	Scaptidae - Seidenkäfer	2	kRL	-	-	IS	LEK	2	20.06.1998	det.: WEIGEL
36	<i>Anatis ocellata</i> (L.) - Augenfleckiger Marienkäfer	Coccinellidae - Marienkäfer	1	kRL	-	-	IS	LF	1	12.08.1997	
37	<i>Anagyptus mysticus</i> (LINNÉ, 1758)	Cerambycidae - Bockkäfer	1	-	-	-	IS	LEK	1	18.05.1998	
38	<i>Anachomenus dorsalis</i> (PONTOPPIDAN, 1763) - Bunter Enghalsläufer	Carabidae - Laufkäfer	2	-	-	-	IS	HF	2	28.06.1998	
39	<i>Anemadus strigosus</i> (KR., 1852) - Südöstlicher Nishöhlenkäfer	Cholevidae - Nestkäfer	1	kRL	2	-	IS	BF	1	20.06.1998	det.: WEIGEL
40	<i>Anisodactylus binotatus</i> (FABRICIUS, 1787) - Gewöhnlicher Rostrirnläufer	Carabidae - Laufkäfer	1	-	-	-	IS	HF	1	10.07.1998	
41	<i>Anisotoma castanea</i> (HERBST, 1792)	Leiodidae - Schwammkugelkäfer	1	kRL	-	-	IS	LEK	1	10.07.1998	det.: WEIGEL
42	<i>Anisotoma humeralis</i> (FABRICIUS, 1792)	Leiodidae - Schwammkugelkäfer	1	kRL	-	-	IS	LEK	1	10.07.1998	det.: WEIGEL
43	<i>Anobium costatum</i> (GENE, 1830)	Anobiidae - Klopfkäfer	1	kRL	-	-	IS	LEK	1	10.07.1998	det.: WEIGEL
44	<i>Anobium fulvicorne</i> STURM, 1837	Anobiidae - Klopfkäfer	2	kRL	-	-	IS	LEK	2	20.06.1998	det.: WEIGEL
45	<i>Anoplotrupes stercorosus</i> (SCRIBA, 1791)	Scarabaeidae - Blatthornkäfer	2	-	-	-	IS	HF	3	01.05.1998	tote Imagines
46	<i>Antherophagus nigricornis</i> (FABRICIUS, 1787)	Cryptophagidae - Schimmelkäfer	1	kRL	-	-	IS	LEK	1	30.08.1998	det.: WEIGEL
47	<i>Antherophagus pallens</i> (LINNÉ, 1758)	Cryptophagidae - Schimmelkäfer	2	kRL	-	-	IS	LEK	2	20.06.1998	det.: WEIGEL
48	<i>Anthocomus bipunctatus</i> (HARRER, 1784)	Malachidae - Zipfelkäfer	2	kRL	-	-	IS	HF, LEK	2	05.05.1997	det.: KOPETZ/WEIGEL +30.5.98
49	<i>Anthocomus coccineus</i> (SCHALLER, 1783)	Malachidae - Zipfelkäfer	1	kRL	-	-	IS	LEK	1	10.07.1998	det.: WEIGEL
50	<i>Anthocomus fasciatus</i> (LINNÉ, 1758)	Malachidae - Zipfelkäfer	2	kRL	-	-	IS	LEK	2	30.05.1998	det.: KOPETZ/WEIGEL
51	<i>Anthraxus consputus</i> (DUFTSCHMID, 1812) - Herzhs-Buntschnelläufer	Carabidae - Laufkäfer	2	-	3	-	IS	LF	6	30.04.1998	29.05.1998
52	<i>Anthrenus fuscus</i> OLIVIER, 1789	Dermestidae - Speckkäfer	1	kRL	-	-	IS	HF	1	10.07.1998	det.: WEIGEL
53	<i>Anthrenus museorum</i> (LINNÉ, 1761)	Dermestidae - Speckkäfer	1	kRL	-	-	IS	HF	1	10.07.1998	det.: WEIGEL
54	<i>Anthrenus scrophulariae</i> (LINNÉ, 1758)	Dermestidae - Speckkäfer	3	kRL	-	-	IS	HF, LEK	7	05.05.1998	det.: WEIGEL
55	<i>Aphodius fossor</i> (LINNÉ, 1758)	Scarabaeidae - Blatthornkäfer	2	-	-	-	IS	LEK, LF	2	30.08.1998	det.: WEIGEL
56	<i>Aphodius rufipes</i> (LINNÉ, 1758)	Scarabaeidae - Blatthornkäfer	2	-	-	-	IS	BF	3	20.06.1998	det.: WEIGEL
57	<i>Aphodius rufus</i> (MOLL)	Scarabaeidae - Blatthornkäfer	1	-	-	-	IS	HF	1	14.09.1998	det.: RÖßNER
58	<i>Arhopalus rusticus</i> (LINNÉ, 1758)	Cerambycidae - Bockkäfer	2	-	-	-	IS	LF	3	05.08.1997	
59	<i>Arpidiphorus orbiculatus</i> (GYLLENHAL, 1808)	Sphindidae - Staubpilzkäfer	1	kRL	-	-	IS	LEK	1	10.07.1998	det.: WEIGEL

60	<i>Athripsodes albifrons</i> (LINNÉ, 1758)	Trichoptera - Köcherfliegen	2	2	4	-	IS	LF	1/2	07.08.1997	
61	<i>Athripsodes aterrimus</i> (STEPHENS, 1836)	Trichoptera - Köcherfliegen	1	-	-	-	IS	LF	0/1	27.05.1998	
62	<i>Athripsodes cinereus</i> (CURTIS, 1834)	Trichoptera - Köcherfliegen	1	-	-	-	IS	LF	1/0	22.07.1998	
63	<i>Atrigenus pellio</i> (LINNÉ, 1758)	Dermeidae - Speckkäfer	2	kRL	-	-	IS	HF	3	08.05.1998	
64	<i>Badister collaris</i> MOTSCHULSKY, 1844 - Red-Dunkelwandlerläufer	Carabidae - Laufkäfer	3	-	3	-	IS	LF	23/45	12.08.1997	30.05.1998
65	<i>Badister lacertosus</i> STURM, 1815 - Stutzfleck-Wandlerläufer	Carabidae - Laufkäfer	1	-	-	-	IS	HF	1	16.05.1997	
66	<i>Badister sodalis</i> (DUFTSCHMID, 1812) - Kleiner Gelbschulter-Wandlerläufer	Carabidae - Laufkäfer	1	-	-	-	IS	BF	1	01.05.1998	
67	<i>Baetis rhodani</i> PICTET, 1843-45	Ephemeroptera - Eintagsfliegen	1	kRL	-	-	IS	HF	1/0	05.05.1997	
68	<i>Bembidion bruxellense</i> WESMÄLÉ, 1835 - Schieflecker Ahlenläufer	Carabidae - Laufkäfer	3	-	-	-	IS	LF	15	07.08.1997	
69	<i>Bembidion femoratum</i> STURM, 1825 - Kreuzzeichener Ahlenläufer	Carabidae - Laufkäfer	3	-	-	-	IS	HF, LF	24	07.08.1997	14.06.1998
70	<i>Bembidion fumigatum</i> (DUFTSCHMID, 1812) - Rauchbrauner (Salz-)Ahlenläufer	Carabidae - Laufkäfer	2	4	3	-	IS	LF	2	07.08.1997	29.05.1998; det.: WEIGEL
71	<i>Bembidion lampros</i> (HERBST, 1784) - Gewöhnlicher Ahlenläufer	Carabidae - Laufkäfer	2	-	-	-	IS	HF	7	30.04.1998	28.06.1998
72	<i>Bembidion quadrimaculatum</i> (LINNÉ, 1761) - Vierflecker-Ahlenläufer	Carabidae - Laufkäfer	2	-	-	-	IS	HF	2	16.05.1997	30.04.1998
73	<i>Bembidion tetracolum</i> SAY, 1823 - Gewöhnlicher Ufer-Ahlenläufer	Carabidae - Laufkäfer	2	-	-	-	IS	HF, LF	3	05.08.1997	01.05.1998
74	<i>Bembidion varium</i> (OLIVIER, 1795)	Carabidae - Laufkäfer	2	-	-	-	IS	LF	10	12.08.1997	29.05.1998
75	<i>Beraea pullata</i> (CURTIS, 1834)	Trichoptera - Köcherfliegen	2	3	-	-	IS	BF, HF	0/2	02.07.1997	14.09.1998; det.: SCHMIDT
76	<i>Bradycellus harpalinus</i> (AUDINET-SERVILLE, 1821) - Gewöhnlicher Rundbauchläufer	Carabidae - Laufkäfer	2	-	-	-	IS	LF	6/2	05.08.1997	
77	<i>Bradycellus verbasci</i> (DUFTSCHMID, 1812) - Eckhalsiger Rundbauchläufer	Carabidae - Laufkäfer	2	-	-	-	IS	LF	7	21.08.1997	
78	<i>Byturus tomentosus</i> (DE GEER, 1774)	Byturidae - Blütenfresser	2	kRL	-	-	IS	LEK	2	20.06.1998	det.: WEIGEL
79	<i>Caenis horaria</i> (LINNÉ, 1758)	Ephemeroptera - Eintagsfliegen	6	kRL	-	-	IS	LF	ca. 530	07.08.1997	29.05.1998
80	<i>Caenis robusta</i> EATON, 1884	Ephemeroptera - Eintagsfliegen	2	kRL	3	-	IS	LF	4/6	07.08.1997	29.05.1998
81	<i>Calathus melanocephalus</i> (LINNÉ, 1758) - Rothalsiger Kahnläufer	Carabidae - Laufkäfer	1	-	-	-	IS	HF	1/0	10.07.1998	Aed.
82	<i>Calathus rotundicollis</i> DEJEAN, 1828 - Wald-Kahnläufer	Carabidae - Laufkäfer	1	-	-	-	IS	BF	1	14.06.1998	
83	<i>Callicorixa praevusta</i> ssp. <i>praevusta</i> (FIEBER, 1848)	Hydrocorisae - Wasserwanzen	4	kRL	-	-	IS	LF	47/29	05.08.1997	08.07.1998
84	<i>Calopteryx splendens</i> ssp. <i>splendens</i> (HARRIS, 1782) - Gebänderte Prachtlibelle	Odonata - Libellen	2	A,4	V	§	IS	FF	0/2	30.05.1998	
85	<i>Calvia quatuordecimguttata</i> (LINNÉ, 1758)	Coccinellidae - Marienkäfer	2	kRL	-	-	IS	HF	2	31.05.1997	+ 07.98; det.: WEIGEL
86	<i>Cantharis livida</i> LINNÉ, 1758	Cantharidae - Weichkäfer	1	kRL	-	-	IS	LEK	1	30.05.1998	
87	<i>Cantharis nigricans</i> (MÜLLER, 1776)	Cantharidae - Weichkäfer	2	kRL	-	-	IS	LEK	3	30.05.1998	det.: KOPETZ
88	<i>Cantharis paludosa</i> FALLER, 1807	Cantharidae - Weichkäfer	2	kRL	-	-	IS	LEK	2	30.05.1998	det.: KOPETZ
89	<i>Cantharis pellucida</i> FABRICIUS, 1792	Cantharidae - Weichkäfer	2	kRL	-	-	IS	LEK	3	30.05.1998	det.: KOPETZ/WEIGEL
90	<i>Cantharis rustica</i> FALLER, 1807	Cantharidae - Weichkäfer	2	kRL	-	-	IS	LEK	4	30.05.1998	det.: KOPETZ/WEIGEL
91	<i>Cantharis thoracica</i> (OLIVIER, 1790)	Cantharidae - Weichkäfer	2	kRL	-	-	IS	LEK	2	30.05.1998	det.: KOPETZ
92	<i>Carabus convexus</i> FABRICIUS, 1775 - Kurzgewölbter Laufkäfer	Carabidae - Laufkäfer	1	-	-	§	IS	BF	1	30.03.1998	
93	<i>Carabus granulatus</i> LINNÉ, 1758 - Körniger Laufkäfer	Carabidae - Laufkäfer	4	-	-	§	IS	BF, FF	35	06.08.1997	30.04.1998
94	<i>Cartodere nodifer</i> (WESTWOOD, 1839)	Lathridiidae - Schimmelkäfer	1	kRL	-	-	IS	LEK	1	20.08.1998	det.: WEIGEL
95	<i>Catops morio</i> (FABRICIUS, 1792)	Cholevidae - Nestkäfer	1	kRL	-	-	IS	BF	1	06.08.1997	det.: WEIGEL
96	<i>Catops tristis</i> (PANZER, 1793)	Cholevidae - Nestkäfer	2	kRL	-	-	IS	BF	3	06.08.1997	det.: WEIGEL

97	<i>Ceraclea dissimilis</i> (STEPHENS, 1836)	Trichoptera - Köcherfliegen	1	-	-	-	-	IS	LF	1/0	07.08.1997	
98	<i>Ceraclea semilis</i> (BURMEISTER, 1839)	Trichoptera - Köcherfliegen	1	4	3	-	-	IS	LF	0/1	30.05.1998	
99	<i>Cercyon analis</i> (PAYKULL, 1798)	Hydrophilidae - Wasserkäfer	2	KRL	-	-	-	IS	LF	2	28.07.1998	det.: HEBAUER/LEBENHAGEN
100	<i>Cercyon bifenestratus</i> KÜSTER, 1851	Hydrophilidae - Wasserkäfer	1	KRL	-	-	-	IS	LF	1	27.05.1998	det.: LEBENHAGEN
101	<i>Cercyon laminatus</i> SHARP, 1873	Hydrophilidae - Wasserkäfer	2	KRL	-	-	-	IS	LF	7	14.09.1998	det.: HEBAUER/SKALE
102	<i>Cercyon lateralis</i> (MARSHAM, 1802)	Hydrophilidae - Wasserkäfer	2	KRL	-	-	-	IS	LF	5	30.08.1998	det.: HEBAUER/SKALE
103	<i>Cercyon marinus</i> THOMSON, 1853	Hydrophilidae - Wasserkäfer	3	KRL	-	-	-	IS	LF	25	07.08.1998	det.: HEBAUER/LEBENHAGEN
104	<i>Cercyon nigriceps</i> MARSHAM, 1802	Hydrophilidae - Wasserkäfer	2	KRL	-	-	-	IS	LF	2	06.06.1998	det.: HEBAUER
105	<i>Cercyon quisquilius</i> (LINNÉ, 1761)	Hydrophilidae - Wasserkäfer	2	KRL	-	-	-	IS	LF	2	14.09.1998	det.: HEBAUER/LEBENHAGEN
106	<i>Cercyon sternalis</i> SHARP, 1918	Hydrophilidae - Wasserkäfer	1	KRL	-	-	-	IS	LF	1	27.05.1998	det.: LEBENHAGEN
107	<i>Cercyon unipunctatus</i> (LINNÉ, 1758)	Hydrophilidae - Wasserkäfer	3	KRL	-	-	-	IS	LF	17	05.08.1997	29.05.1998
108	<i>Cercyon ustulatus</i> (PREYSSLER, 1790)	Hydrophilidae - Wasserkäfer	2	KRL	-	-	-	IS	LF	2	22.08.1997	det.: HEBAUER
109	<i>Cercyon tristis</i> (ILLIGER, 1801)	Hydrophilidae - Wasserkäfer	2	KRL	-	-	-	IS	LF	3	28.07.1998	det.: HEBAUER/LEBENHAGEN
110	<i>Cetonia aurata</i> (LINNÉ, 1761) - Gemeiner Rosenkäfer	Scarabaeidae - Blatthornkäfer	1	-	-	§	-	IS	FF	1	15.05.1998	
111	<i>Chaetopteryx villosa</i> (FABRICIUS, 1798)	Trichoptera - Köcherfliegen	1	-	-	-	-	IS	LF	1/0	29.09.1998	
112	<i>Chlaenius vestitus</i> (PAYKULL, 1790) - Gelbspitziger Sammelkäufer	Carabidae - Laufkäfer	1	-	-	-	-	IS	LF	1	30.05.1998	
113	<i>Cryptophagus</i> spec.	Cryptophagidae - Schimmelkäfer	1	KRL	-	-	-	IS	LEK	1	20.08.1998	det.: KOPETZ
114	<i>Chrysanthia viridissima</i> (LINNÉ, 1758)	Oedemeridae - Scheinbockkäfer	1	KRL	-	-	-	IS	LEK	1	20.08.1998	det.: WEIGEL
115	<i>Clocon dipterum</i> (LINNÉ, 1761)	Ephemeroptera - Eintagsfliegen	2	KRL	3	-	-	IS	LF	0/5	05.08.1997	30.08.1998
116	<i>Choleva cisteloides</i> (FRÖL., 1799)	Cholevidae - Nestkäfer	1	KRL	-	-	-	IS	BF	1	31.05.1997	det.: WEIGEL
117	<i>Choleva glauca</i> BRITT., 1918	Cholevidae - Nestkäfer	1	KRL	-	-	-	IS	BF	1	30.08.1998	det.: WEIGEL
118	<i>Cleonus pigra</i> (SCOPOLI, 1763)	Curculionidae - Rüsselkäfer	1	KRL	-	-	-	IS	LEK	1	20.08.1998	det.: WEIGEL
119	<i>Clivina fossor</i> (LINNÉ, 1758) - Gewöhnlicher Grabspornkäufer	Carabidae - Laufkäfer	1	-	-	-	-	IS	BF	1	19.07.1998	
120	<i>Clytus arvensis</i> (LINNÉ, 1758)	Cerambycidae - Bockkäfer	2	-	-	-	-	IS	LEK	2	30.05.1998	
121	<i>Coccinella septempunctata</i> LINNÉ, 1758 - Siebenpunkt	Coccinellidae - Marienkäfer	4	KRL	-	-	-	IS	FF, LEK	30	23.05.1998	
122	<i>Coelostoma orbiculare</i> (FABRICIUS, 1775)	Hydrophilidae - Wasserkäfer	2	KRL	-	-	-	IS	BF, LF	3	09.10.1997	29.05.1998
123	<i>Coenagrion puella</i> (LINNÉ, 1758) - Hufeisen-Azurjungfer	Odonata - Libellen	1	-	-	§	-	IS	FF	1/0	30.05.1998	
124	<i>Colymbetes fuscus</i> (LINNÉ, 1758)	Dytiscidae - Schwimmkäfer	1	KRL	-	-	-	IS	WF	1	17.07.1997	
125	<i>Colymbetes paykulli</i> ERICHSON, 1837 - Paykull's Schmal-Tauchkäfer	Dytiscidae - Schwimmkäfer	2	KRL	V	-	-	IS	HF, WF	2	02.07.1997	28.07.1998
126	<i>Corixa punctata</i> (ILLIGER, 1807)	Hydrocorisae - Wasserwanzen	2	KRL	-	-	-	IS	LF	1/2	07.08.1997	
127	<i>Corticus bicolor</i> (OLIVIER, 1790) - Rothstiger Limen-Schwarzkäfer	Tenebrionidae - Schwarzkäfer	1	KRL	3	-	-	IS	LEK	1	31.05.1997	det.: WEIGEL
128	<i>Corymbia rubra</i> (LINNÉ, 1758)	Cerambycidae - Bockkäfer	1	-	-	-	-	IS	HF	1/0	26.07.1997	
129	<i>Cryptarcta undata</i> (OL., 1790)	Nitidulidae - Glanzkäfer	1	KRL	-	-	-	IS	LEK	1	31.05.1997	det.: WEIGEL
130	<i>Cryptolestes ferrugineus</i> (STEPHENS, 1831)	Laemophloeidae - Plattkäfer	1	KRL	-	-	-	IS	LEK	1	30.08.1998	det.: WEIGEL
131	<i>Cryptopleurum subtile</i> SHARP, 1884	Hydrophilidae - Wasserkäfer	2	KRL	-	-	-	IS	HF	2	14.09.1998	det.: HEBAUER
132	<i>Cymbiodyta marginella</i> (FABRICIUS, 1792)	Hydrophilidae - Wasserkäfer	6	KRL	-	-	-	IS	HF, LF, WF	49	05.08.1997	det.: HEBAUER; 01.05.1998
133	<i>Cyphon coarctatus</i> PAYKULL, 1799	Scirtidae - Stumpfkäfer	4	KRL	-	-	-	IS	LEK	84	30.08.1998	det.: KLAUSNITZER/SKALE

134	<i>Cyphon padii</i> (LINNÉ, 1758)	Scirtidae - Sumpfkäfer	4	KRL	-	-	-	IS	LEK	55	30.08.1998	det.: KLAUSNITZER/SKALE
135	<i>Cyphon palustris</i> THOMSON, 1855	Scirtidae - Sumpfkäfer	2	KRL	-	-	-	IS	LEK	3	30.08.1998	det.: KLAUSNITZER/SKALE
136	<i>Cyphon pubescens</i> (FABRICIUS, 1792)	Scirtidae - Sumpfkäfer	1	KRL	-	-	-	IS	LEK	1	07.08.1998	det.: KLAUSNITZER
137	<i>Cyphon variabilis</i> (THUNBERG, 1787)	Scirtidae - Sumpfkäfer	5	KRL	-	-	-	IS	LEK	94	07.08.1998	det.: KLAUSNITZER
138	<i>Cyrnus crenaticornis</i> (KOLENATI, 1859)	Trichoptera - Köcherfliegen	3	-	-	-	-	IS	LF	10/0	07.08.1997	29.05.1998
139	<i>Cyrnus flavividus</i> McLACHLAN, 1864	Trichoptera - Köcherfliegen	1	-	-	-	-	IS	LF	1/0	07.08.1997	03.07.1998
140	<i>Dasytes cyaneus</i> (FABRICIUS, 1775)	Melyridae - Wollhaarkäfer	1	KRL	-	-	-	IS	LEK	1	30.05.1998	det.: KOPETZ/WEIGEL
141	<i>Dasytes plumbeus</i> (MÜLLER, 1776)	Melyridae - Wollhaarkäfer	2	KRL	-	-	-	IS	LEK	2	30.05.1998	det.: KOPETZ/WEIGEL
142	<i>Denticollis linearis</i> (LINNÉ, 1758)	Elatridae - Schnellkäfer	2	KRL	-	-	-	IS	LEK	2	20.06.1998	det.: WEIGEL
143	<i>Dermestes lardarius</i> LINNÉ, 1758	Dermestidae - Speckkäfer	2	KRL	-	-	-	IS	HF	3	08.05.1998	det.: WEIGEL
144	<i>Diaperis boleti</i> (LINNÉ, 1758)	Tenebrionidae - Schwarzkäfer	2	KRL	-	-	-	IS	LF	4	29.05.1998	
145	<i>Dissoleucus niveostris</i> (FABRICIUS, 1798)	Anthribidae - Breitrüssler	1	KRL	-	-	-	IS	LEK	1	20.06.1998	det.: WEIGEL
146	<i>Dorcus parallelipipedus</i> (LINNÉ, 1758) - Balkenschröter	Lucanidae - Hirschkäfer	2	-	-	-	§	IS	FF	2	23.07.1997	
147	<i>Dyschirius luedersi</i> WAGNER, 1915	Carabidae - Laufkäfer	2	-	-	-	-	IS	LF	4/5	05.08.1997	
148	<i>Ecnomus tenellus</i> (RAMBUR, 1842)	Trichoptera - Köcherfliegen	2	-	-	-	-	IS	LF	3/0	05.08.1997	03.07.1998
149	<i>Elaeophus cupreus</i> DUFTSCHMID, 1812 - Glänzender Uferläufer	Carabidae - Laufkäfer	3	-	-	-	-	IS	BF	37	06.08.1997	14.06.1998
150	<i>Elodes minuta</i> (LINNÉ, 1767)	Scirtidae - Sumpfkäfer	2	KRL	-	-	-	IS	LEK	3	31.05.1997	det.: SKALE
151	<i>Elodes spec.</i>	Scirtidae - Sumpfkäfer	2	KRL	-	-	-	IS	LEK	2	31.05.1997	det.: WEIGEL/SKALE
152	<i>Endomychus coccineus</i> (LINNÉ, 1758)	Endomychidae - Stäubingskäfe	1	KRL	-	-	-	IS	LEK	1	19.07.1998	
153	<i>Enochrus affinis</i> (THUNBERG, 1794)	Hydrophilidae - Wasserkäfer	2	KRL	-	-	-	IS	LF	2/1	05.08.1997	
154	<i>Enochrus bicolor</i> (FABRICIUS, 1792) - Zweifarbiger Teichwasserkäfer	Hydrophilidae - Wasserkäfer	4	KRL	-	-	-	IS	LF	57	05.08.1997	
155	<i>Enochrus coarctatus</i> (GREDLER, 1863)	Hydrophilidae - Wasserkäfer	2	KRL	-	-	-	IS	LF	4/2	05.08.1997	det.: LEBENHAGEN, 29.05.1998
156	<i>Enochrus fuscipennis</i> (THOMSON, 1884)	Hydrophilidae - Wasserkäfer	1	KRL	-	-	-	IS	LF	1/0	07.08.1997	
157	<i>Enochrus quadripunctatus</i> (HERBST, 1797)	Hydrophilidae - Wasserkäfer	2	KRL	-	-	-	IS	LF	5/10	07.08.1997	det.: HEBAUER/LEBENHAGEN
158	<i>Enochrus testaceus</i> (FABRICIUS, 1801)	Hydrophilidae - Wasserkäfer	2	KRL	-	-	-	IS	LF	3	07.08.1997	det.: LEBENHAGEN, 27.05.1998
159	<i>Enoicyla pusilla</i> (BURMEISTER, 1839)	Trichoptera - Köcherfliegen	1	-	-	-	-	IS	HF	1/0	31.05.1997	
160	<i>Ernobius mollis</i> (LINNÉ, 1758)	Anobiidae - Klopfkäfer	1	KRL	-	-	-	IS	LEK	1	20.06.1998	det.: WEIGEL
161	<i>Eucnemis capucina</i> AHRENS, 1812 - Sägehorn-Dornhalskäfer	Eucnemidae - Sägekäfer	2	KRL	3	-	-	IS	LEK	3	20.06.1998	det.: WEIGEL
162	F: Heptagenidae indet. Species	Ephemeroptera - Eintagsfliegen	2	KRL	-	-	-	IS	LF	0/2	07.08.1997	
163	<i>Gastrophysa polygona</i> (LINNE, 1758)	Chrysomelidae - Blattkäfer	1	KRL	-	-	-	IS	LEK	1	20.06.1998	
164	<i>Geotrupes spiniger</i> (MARSHAM) - Zahnschenkliger Mistkäfer	Scarabaeidae - Blatthornkäfer	1	-	3	-	-	IS	LF	1	07.08.1997	det.: RÖBNER
165	<i>Gerris argentatus</i> SCHUMMEL, 1832	Gerridae - Wasserläufer	1	KRL	-	-	-	IS	HF	1/0	01.05.1998	
166	<i>Glischrochilus quadriguttatus</i> (FABRICIUS, 1776)	Nitidulidae - Glanzkäfer	1	KRL	-	-	-	IS	LEK	1	20.06.1998	det.: WEIGEL
167	<i>Glyptotaelus pellucidus</i> (RÉTZIUS, 1783)	Trichoptera - Köcherfliegen	4	-	-	-	-	IS	HF, LEK, LF	69/14	05.08.1997	01.05.1998
168	<i>Grammoptera ruficornis</i> (FABRICIUS, 1781)	Cerambycidae - Bockkäfer	2	-	-	-	-	IS	LEK	2	06.08.1997	det.: WEIGEL
169	<i>Graphosoma lineatum</i> (LINNÉ) - Streifenwanze	Heuroptera - Wanzen	2	KRL	-	-	-	IS	FF	2	22.09.1997	08.07.1998
170	<i>Gyrinus paykulli</i> OCHS, 1927 - Langgestreckter Tummelkäfer	Gyrinidae - Taumelkäfer	1	KRL	V	-	-	IS	LF	1/0	07.08.1997	det.: HEBAUER

171	<i>Gyrinus substriatus</i> STEPHENS, 1829	Gyrinidae - Taumelkäfer	2	kRL	-	-	-	IS	LF	1/2	07.08.1997	
172	<i>Halesus digitatus</i> (SCHRANK, 1781)	Trichoptera - Köcherfliegen	2	-	-	-	-	IS	LEK, LF	7/0	28.09.1998	
173	<i>Halesus radtans</i> (CURTIS, 1834)	Trichoptera - Köcherfliegen	4	-	-	-	-	IS	LEK, LF	48/3	28.09.1997	28.09.1998
174	<i>Halesus tessellatus</i> (RAMBUR, 1842)	Trichoptera - Köcherfliegen	2	-	-	-	-	IS	LF	5/1	28.09.1998	
175	<i>Haliphus immaculatus</i> GERHARDT, 1877	Halipidae - Wasserretzer	2	kRL	-	-	-	IS	LF	1/2	05.08.1997	
176	<i>Harpalus affinis</i> (SCHRANK, 1781) - Haarrand Schnellläufer	Carabidae - Laufkäfer	2	-	-	-	-	IS	BF, HF, LF	6	06.08.1997	30.04.1998
177	<i>Harpalus froelichi</i> STURM, 1818 - Froelichs Schnellläufer	Carabidae - Laufkäfer	5	-	-	-	-	IS	LF	195	05.08.1997	
178	<i>Harpalus laevipes</i> ZETTERSTEDT, 1828 - Vierpunktiger Schnellläufer	Carabidae - Laufkäfer	1	-	V	-	-	IS	BF	1	06.08.1997	
179	<i>Harpalus signaticornis</i> (DUFTSCHMID, 1812) - Kleiner Haarschnellläufer	Carabidae - Laufkäfer	2	1	-	-	-	IS	LEK	2	18.05.1998	det.: HARTMANN/STEGEMANN
180	<i>Harpalus tardus</i> (PÄNZER, 1797) - Gewöhnlicher Schnellläufer	Carabidae - Laufkäfer	3	-	-	-	-	IS	BF	16	31.05.1997	01.05.1998
181	<i>Helochares obscurus</i> (O. F. MÜLLER, 1776)	Hydrophilidae - Wasserkäfer	4	kRL	-	-	-	IS	LF	66	05.08.1997	det.: LEBENHAGEN
182	<i>Helophorus aequalis</i> THOMSON, 1868	Hydrophilidae - Wasserkäfer	2	kRL	-	-	-	IS	HF	2/1	01.05.1998	04.06.1998, det.: HEBAUER
183	<i>Helophorus obscurus</i> MULSANT, 1844	Hydrophilidae - Wasserkäfer	1	kRL	-	-	-	IS	HF	0/1	01.05.1998	det.: HEBAUER
184	<i>Hesperocorixa sahlbergi</i> (FIEBER, 1837)	Hydrocorisae - Wasservanzen	4	kRL	-	-	-	IS	LF	15/23	05.08.1997	
185	<i>Heteroceris fenestrata</i> (THUNBERG, 1784)	Heteroceridae - Sägekäfer	3	kRL	-	-	-	IS	LF	21	07.08.1997	01.05.1998; det.: HEBAUER
186	<i>Heteroceris obsoletus</i> CURTIS, 1828 - Verloschener Sägekäfer	Heteroceridae - Sägekäfer	1	kRL	3	-	-	IS	LF	1	14.09.1998	det.: HEBAUER
187	<i>Holocentropus picicornis</i> (STEPHENS, 1836)	Trichoptera - Köcherfliegen	1	-	-	-	-	IS	LF	0/1	05.08.1997	
188	<i>Hydrobius fuscipes</i> ssp. <i>fuscipes</i> (LINNÉ, 1758)	Hydrophilidae - Wasserkäfer	6	kRL	-	-	-	IS	BF, HF, LF	36	06.08.1997	01.05.1998
189	<i>Hydrochara caraboides</i> (LINNÉ, 1758) - Stachelwasserkäfer	Hydrophilidae - Wasserkäfer	2	kRL	-	-	-	IS	LF	5	07.08.1997	
190	<i>Hydrochus carinatus</i> GERMAR, 1824	Hydrochidae - Wasserkäfer	1	kRL	-	-	-	IS	LF	0/1	07.08.1997	det.: HEBAUER
191	<i>Hydrophilus piceus</i> (LINNÉ, 1758) - Pechschwarzer Kolbenwasserkäfer	Hydrophilidae - Wasserkäfer	1	kRL	2	§	-	IS	HF	1	28.06.1998	Totfund im Garten
192	<i>Hydroporus angustatus</i> STURM, 1835	Dytiscidae - Schwimmkäfer	2	kRL	-	-	-	IS	LF, WF	2/10	05.08.1997	29.06.1998
193	<i>Hydroporus incognitus</i> SHARP, 1869	Dytiscidae - Schwimmkäfer	2	kRL	-	-	-	IS	WF	10/7	29.06.1998	det.: HEBAUER/SKALE
194	<i>Hydroporus memnonius</i> NICOLAI, 1822	Dytiscidae - Schwimmkäfer	2	kRL	-	-	-	IS	BF, WF	0/3	18.05.1998	det.: HEBAUER/SKALE
195	<i>Hydroporus palustris</i> (LINNÉ, 1761)	Dytiscidae - Schwimmkäfer	3	kRL	-	-	-	IS	BF, HF, WF	1/28	07.08.1997	09.10.1997
196	<i>Hydropsyche pellucidula</i> CURTIS, 1834	Trichoptera - Köcherfliegen	1	-	-	-	-	IS	LF	1/0	05.08.1997	
197	<i>Hydropsyche siltalai</i> DÖHLER, 1963	Trichoptera - Köcherfliegen	7	-	-	-	-	IS	LF	246/180	05.08.1997	22.07.1998
198	<i>Hydroptila sparsa</i> CURTIS, 1834	Trichoptera - Köcherfliegen	6	-	-	-	-	IS	LF	10/73	07.08.1997	29.05.1998
199	<i>Hygrotus decoratus</i> (GYLLENHAL, 1810)	Dytiscidae - Schwimmkäfer	2	kRL	-	-	-	IS	LF	9	05.08.1997	
200	<i>Hygrotus maequalis</i> (FABRICIUS, 1777)	Dytiscidae - Schwimmkäfer	3	kRL	-	-	-	IS	LF	18	05.08.1997	det.: SKALE
201	<i>Ilybis alexai</i> PALM, 1955	Eucnemidae - Sägekäfer	1	kRL	3	-	-	IS	LEK	1	20.06.1998	det.: WEIGEL
202	<i>Ilybius abietis</i> (LINNÉ, 1758)	Curculionidae - Rüsselkäfer	2	kRL	-	-	-	IS	LEK	3	20.06.1998	det.: WEIGEL
203	<i>Ilycoetus dermostoides</i> (LINNÉ, 1761)	Lymexyliionidae - Werftkäfer	1	kRL	-	-	-	IS	HF	1	10.05.1997	
204	<i>Ilybius ater</i> (DE GEER, 1774)	Dytiscidae - Schwimmkäfer	3	kRL	-	-	-	IS	LF	12	05.08.1997	det.: LEBENHAGEN, 29.05.1998
205	<i>Ilybius fuliginosus</i> (FABRICIUS, 1792)	Dytiscidae - Schwimmkäfer	3	kRL	-	-	-	IS	LF	16	05.08.1997	29.05.1998
206	<i>Ilybius gutiger</i> (GYLLENHAL, 1808) - Schwarzbauchiger Schwarz-Tauch	Dytiscidae - Schwimmkäfer	2	kRL	V	-	-	IS	WF	2	29.06.1998	det.: HEBAUER
207	<i>Ilybius subaeneus</i> ERICHSON, 1837	Dytiscidae - Schwimmkäfer	2	kRL	-	-	-	IS	LF	0/2	07.08.1997	

208	<i>Ilybius quadriguttatus</i> (LACORDAIRE, 1835)	Dytiscidae - Schwimmkäfer	4	KRL	-	-	-	IS	WF	15/15	29.06.1998	det.: LEBENHAGEN, 14.09.1998
209	<i>Isorhipis melasoides</i> (CAST., 1835) - Buchen-Kammkäfer	Eucnemidae - Sägekäfer	1	KRL	2	-	-	IS	LEK	1	31.05.1997	det.: WEIGEL, nur Funde vor 1950
210	<i>Ithytrichia lamellaris</i> EATON, 1873	Trichoptera - Köcherfliegen	1	2	3	-	-	IS	LF	1/0	07.08.1997	
211	<i>Kaeretes pedicularius</i> (LINNÉ, 1758)	Nitidulidae - Glanzkäfer	1	KRL	-	-	-	IS	LEK	1	10.07.1998	det.: WEIGEL
212	<i>Korynetes caeruleus</i> (DE GEER, 1775)	Cleridae - Buntkäfer	1	KRL	-	-	-	IS	LEK	1	30.05.1998	det.: KOPETZ/WEIGEL
213	<i>Laccobius bipunctatus</i> (FABRICIUS, 1775)	Hydrophilidae - Wasserkäfer	2	-	-	-	-	IS	BF, HF	3/1	09.10.1997	01.05.1998, det.: HEBAUER
214	<i>Laccophilus hyalinus</i> (DE GEER, 1774)	Dytiscidae - Schwimmkäfer	2	KRL	-	-	-	IS	LF	0/2	07.08.1997	
215	<i>Laccornis oblongus</i> (STEPHENS, 1835) - Langer Schlammchwimmkäfer	Dytiscidae - Schwimmkäfer	1	KRL	3	-	-	IS	LF	1	28.07.1998	det.: HEBAUER
216	<i>Laemphloeus spec.</i>	Laemphloeidae - Plattkäfer	1	KRL	?	-	-	IS	LEK	1	20.06.1998	det.: WEIGEL, Fam. prüfen
217	<i>Lagria hirta</i> (LINNÉ, 1758)	Lagriidae - Wollkäfer	3	KRL	-	-	-	IS	BF, LEK, LF	22	06.08.1997	08.07.1998
218	<i>Lampyris splendida</i> (LINNÉ, 1767)	Lampyridae - Leuchtkäfer	1	KRL	-	-	-	IS	LEK	1	31.05.1997	det.: WEIGEL
219	<i>Leisus terminatus</i> (HELLWIG in PANZER, 1793) - Schwarzköpfiger Bartl	Carabidae - Laufkäfer	2	-	-	-	-	IS	BEK, BF	11	09.10.1997	24.10.1998
220	<i>Lepersinus fraxini</i> (PANZER, 1799)	Scolytidae - Borkenkäfer	2	KRL	-	-	-	IS	LEK	2	20.06.1998	det.: WEIGEL
221	<i>Lepidostoma hirtum</i> (FABRICIUS, 1775)	Trichoptera - Köcherfliegen	5	2	-	-	-	IS	LF	30/57	05.08.1997	
222	<i>Leptophlebia vespertina</i> (LINNÉ, 1758)	Ephemeroptera - Eintagsfliegen	1	KRL	3	-	-	IS	HF	1/0	05.05.1997	
223	<i>Leptura quadrfasciata</i> LINNÉ, 1758	Cerambycidae - Bockkäfer	2	-	-	-	-	IS	LEK	3	06.08.1997	det.: WEIGEL
224	<i>Leuctra fusca</i> (LINNÉ, 1758)	Plecoptera - Steinfliegen	1	KRL	-	-	-	IS	HF	0/1	12.10.1997	
225	<i>Limmephilus affinis</i> CURTIS, 1834	Trichoptera - Köcherfliegen	2	-	-	-	-	IS	LF	1/1	07.08.1997	
226	<i>Limmephilus binotatus</i> CURTIS, 1834	Trichoptera - Köcherfliegen	1	-	-	-	-	LS	HF	1	01.05.1998	
227	<i>Limmephilus extricatus</i> Mc LACHLAN, 1865	Trichoptera - Köcherfliegen	3	-	-	-	-	IS	LF	8/17	07.08.1997	08.07.1998
228	<i>Limmephilus flavicornis</i> (FABRICIUS, 1787)	Trichoptera - Köcherfliegen	3	-	-	-	-	IS	LEK, LF	44/19	07.08.1997	28.09.1998
229	<i>Limmephilus hirsutus</i> (PICET, 1834)	Trichoptera - Köcherfliegen	1	3	-	-	-	IS	LF	1/0	07.08.1997	
230	<i>Limmephilus ignavus</i> Mc LACHLAN, 1865	Trichoptera - Köcherfliegen	4	-	-	-	-	IS	LEK, LF	57/28	05.08.1997	24.10.1998
231	<i>Limmephilus lunatus</i> CURTIS, 1834	Trichoptera - Köcherfliegen	3	-	-	-	-	IS	LF	14/20	07.08.1997	22.07.1998
232	<i>Limmephilus marmoratus</i> CURTIS, 1834	Trichoptera - Köcherfliegen	3	-	-	-	-	IS	LF	26/2	05.08.1997	
233	<i>Limmephilus rhombicus</i> (LINNÉ, 1758)	Trichoptera - Köcherfliegen	3	-	-	-	-	IS	LF	6/10	05.08.1997	
234	<i>Limmephilus sparsus</i> CURTIS, 1834	Trichoptera - Köcherfliegen	2	-	-	-	-	IS	LF	2/0	07.08.1997	
235	<i>Limmephilus stigma</i> CURTIS, 1834	Trichoptera - Köcherfliegen	2	-	-	-	-	IS	LF	1/3	07.08.1997	
236	<i>Limmephilus vitreatus</i> (FABRICIUS, 1798)	Trichoptera - Köcherfliegen	1	-	3	-	-	IS	LF	1/0	07.08.1997	
237	<i>Linacida aenea</i> (LINNÉ, 1758)	Chrysomelidae - Blattkäfer	1	KRL	-	-	-	IS	LEK	1	31.05.1997	det.: WEIGEL
238	<i>Longitarsus parvulus</i> (PAYKULL, 1799)	Chrysomelidae - Blattkäfer	1	KRL	-	-	-	IS	HF	1	14.09.1998	det.: FRITZLAR
239	<i>Loricera pilicornis</i> (FABRICIUS, 1775) - Krummhornkäfer	Carabidae - Laufkäfer	5	-	-	-	-	IS	BF, HF	124	31.05.1997	30.04.1998
240	<i>Lype reducta</i> (HAGEN, 1868)	Trichoptera - Köcherfliegen	2	3	-	-	-	IS	LF	0/2	05.08.1997	
241	<i>Mecconema thalassinum</i> (DEGEER, 1771) - Gemeine Eichenschrecke	Orthoptera - Geradflügler	1	-	-	-	-	IS	HF	1	13.08.1997	
242	<i>Megatoma undata</i> (LINNÉ, 1758) - Binden-Speckkäfer	Dermestidae - Speckkäfer	1	KRL	3	-	-	IS	LEK	1	20.06.1998	det.: WEIGEL
243	<i>Mallhodes spec.</i>	Cantharidae - Weichkäfer	2	KRL	-	-	-	IS	LEK	2	20.06.1998	det.: KOPETZ/WEIGEL
244	<i>Melandrya barbata</i> (FABRICIUS, 1792) - Gelbhörniger Dusterkäfer	Melandyidae - Dusterkäfer	1	KRL	2	-	-	IS	LEK	2	20.06.1998	det.: WEIGEL

245	<i>Melolontha melolontha</i> (LINNÉ, 1758) - Feldmätkäfer	Scarabaeidae - Blatthornkäfer	2	-	-	-	-	IS	LF	3/0	30.04.1998	23.00Uhr
246	<i>Metriopectera roeseli</i> (HAGENBACH, 1822) - Roesels Beißschrecke	Orthoptera - Geradflügler	2	-	-	-	-	IS	FF	2	06.08.1997	
247	<i>Microcara testacea</i> (LINNÉ, 1767)	Scirtidae - Sumpfkäfer	2	KRL	-	-	-	IS	LEK	2	20.06.1998	det.: WEIGEL
248	<i>Microlestes minutulus</i> (GOEZE, 1777) - Schmäler Zwergstutzläufer	Carabidae - Laufkäfer	1	-	-	-	-	IS	HF	1/0	16.05.1997	
249	<i>Micropterna sequax</i> Mc LACHLAN, 1875	Trichoptera - Köcherfliegen	2	-	-	-	-	IS	LF	4/2	05.08.1997	
250	<i>Minus tiliae</i> (LINNÉ, 1758) - Lindenschwärmer	Lepidoptera - Schmetterlinge	1	KRL	-	-	-	IS	LF	1	29.05.1998	
251	<i>Mordellistena neivaldeggiana</i> (PANZER, 1796)	Mordellidae - Stachelkäfer	1	KRL	-	-	-	IS	LEK	1	10.07.1998	det.: WEIGEL
252	<i>Mordellistena variegata</i> (FABRICIUS, 1798)	Mordellidae - Stachelkäfer	1	KRL	-	-	-	IS	LEK	1	10.07.1998	det.: WEIGEL
253	<i>Mycetochara axillaris</i> (PAYKULL, 1799)	Alleculidae - Pflanzenkäfer	1	KRL	2	-	-	IS	LEK	1	10.07.1998	det.: WEIGEL
254	<i>Mycetophagus quadripustulatus</i> (LINNÉ, 1761)	Mycetophagidae - Baumschwanz	2	KRL	-	-	-	IS	LEK	2	20.06.1998	det.: WEIGEL
255	<i>Mystacides azurea</i> (LINNÉ, 1761)	Trichoptera - Köcherfliegen	1	-	-	-	-	IS	LF	1/0	30.05.1998	
256	<i>Mystacides longicornis</i> (LINNÉ, 1758)	Trichoptera - Köcherfliegen	2	-	-	-	-	IS	LF	1/2	27.05.1998	08.07.1998
257	<i>Nebria brevicollis</i> (FABRICIUS, 1792) - Gewöhnlicher Dammläufer	Carabidae - Laufkäfer	1	-	-	-	-	IS	HF	1	28.06.1998	
258	<i>Necrobia violacea</i> (LINNÉ, 1758) - Schinkenkäfer	Cleridae - Buntkäfer	1	KRL	-	-	-	IS	HF	1	05.05.1997	det.: WEIGEL
259	<i>Necrodes litoralis</i> (LINNÉ, 1758)	Silphidae - Aaskäfer	1	KRL	-	-	-	IS	HF	1	30.04.1998	
260	<i>Nicrophorus humator</i> (GLED., 1767)	Silphidae - Aaskäfer	1	KRL	-	-	-	IS	HF	1	07.08.1997	
261	<i>Nicrophorus vespillo</i> (LINNÉ, 1758)	Silphidae - Aaskäfer	2	KRL	-	-	-	IS	LF	2	07.08.1997	15.06.1998
262	<i>Nemoura cinerea</i> (RETZIUS, 1783)	Silphidae - Aaskäfer	1	KRL	-	-	-	IS	LF	1	07.08.1997	
263	<i>Nemoura dubitans</i> MORTON, 1894	Plecoptera - Steinfliegen	2	KRL	-	-	-	IS	HF, LEK	7/2	06.08.1997	29.06.1998
264	<i>Nemoura flexuosa</i> AUBERT, 1949	Plecoptera - Steinfliegen	3	KRL	-	-	-	IS	BF, HF, LEK	11/7	31.05.1997	30.04.1998
265	<i>Neureclipsis bimaculata</i> (LINNÉ, 1746)	Plecoptera - Steinfliegen	1	KRL	-	-	-	IS	HF	0/1	10.05.1997	
266	<i>Notiphilus biguttatus</i> (FABRICIUS, 1779) - Zweifleckiger Laubläufer	Trichoptera - Köcherfliegen	2	-	-	-	-	IS	LF	3/0	05.08.1997	27.05.1998
267	<i>Notoxus monoceros</i> (LINNÉ, 1761)	Carabidae - Laufkäfer	2	-	-	-	-	IS	BF, HF	8	19.08.1997	05.05.1998
268	<i>Odtacantha melanura</i> (LINNÉ, 1767) - Halskäfer oder Sumpf-Halsläufer	Anthicidae - Blütenmulkäfer	2	KRL	-	-	-	IS	LEK	3	20.06.1998	det.: WEIGEL
269	<i>Oeceptoma thoracica</i> (LINNÉ, 1758)	Carabidae - Laufkäfer	2	-	V*	-	-	IS	HF	4	01.05.1998	
270	<i>Oecetis lacustris</i> (PCTET, 1834)	Silphidae - Aaskäfer	2	KRL	-	-	-	IS	HF	2	14.06.1998	
271	<i>Oecetis ochracea</i> (CURTIS, 1825)	Trichoptera - Köcherfliegen	2	-	-	-	-	IS	LF	1/6	05.08.1997	26.07.1998
272	<i>Oecetis testacea</i> (CURTIS, 1834)	Trichoptera - Köcherfliegen	4	-	-	-	-	IS	LF	39/27	07.08.1997	30.05.1998
273	<i>Oedemera croceicollis</i> (GYLLENHAL, 1827)	Trichoptera - Köcherfliegen	3	3	3	-	-	IS	LF	12/6	05.08.1997	
274	<i>Oedemera femorata</i> (SCOP., 1763)	Oedemeridae - Scheinbockkäfer	1	KRL	2	-	-	IS	LEK	1	30.08.1998	det.: KOPETZ
275	<i>Omonadus floralis</i> (LINNÉ, 1758)	Oedemeridae - Scheinbockkäfer	1	KRL	-	-	-	IS	LEK	1	30.08.1998	det.: KOPETZ
276	<i>Oodes helioides</i> (FABRICIUS, 1792) - Eiförmiger Sumpfläufer	Anthicidae - Blütenmulkäfer	1	KRL	-	-	-	IS	LEK	1	31.05.1997	det.: WEIGEL
277	<i>Ophonus rufibarbis</i> (FABRICIUS, 1792) - Breitohriger Haarschnellläufer	Carabidae - Laufkäfer	2	-	-	-	-	IS	BF	8	09.10.1997	30.04.1998
278	<i>Opilio molis</i> (LINNÉ, 1758)	Carabidae - Laufkäfer	2	-	-	-	-	IS	LF	0/1	07.08.1997	14.09.1998
279	<i>Oxyethira flavicornis</i> PICTET, 1834	Cleridae - Buntkäfer	1	KRL	-	-	-	IS	LEK	1	20.06.1998	det.: WEIGEL
280	<i>Orthotricha costalis</i> (CURTIS, 1834)	Trichoptera - Köcherfliegen	3	-	-	-	-	IS	LF	19/4	05.08.1997	08.07.1998
281	<i>Oxyomus sylvestris</i> (SCOPOLI, 1763)	Trichoptera - Köcherfliegen	1	-	-	-	-	IS	LF	1/0	27.05.1998	
		Scarabaeidae - Blatthornkäfer	2	-	-	-	-	IS	BF	2	20.06.1998	det.: WEIGEL

282	<i>Oxytelus sculptus</i> GRAVENHORST, 1806	Staphylinidae - Kurzflügelkäfer	1	KRL	-	-	-	IS	HF	1	15.07.1998	det.: WEIGEL
283	<i>Paracorixa concinna</i> ssp. <i>concinna</i> FIEBER, 1848	Hydrocorisae - Wasserwanzen	4	KRL	-	-	-	IS	LF	6/30	05.08.1997	14.09.1998
284	<i>Patriobus atrovifus</i> (STROEM, 1768) - Gewöhnlicher Grabenhalskäfer	Carabidae - Laufkäfer	6	-	-	-	-	IS	BF	90	06.08.1997	01.05.1998
285	<i>Peltochus caesus</i> (DUFTSCHMID, 1805)	Halplidae - Wasserträter	2	KRL	-	-	-	IS	LF	2	12.08.1997	
286	<i>Phacopteryx brevipennis</i> (CURTIS, 1834)	Trichoptera - Köcherfliegen	2	3	-	-	-	IS	LF	2/0	07.08.1997	
287	<i>Phylorhizus melanocephalus</i> (DEJEAN, 1825) - Heller Rindensläufer	Carabidae - Laufkäfer	1	-	-	-	-	IS	LEK	1	14.06.1998	
288	<i>Phosphuga atrata</i> (LINNÉ, 1758)	Silphidae - Aaskäfer	1	KRL	-	-	-	IS	BF	1	09.10.1997	
289	<i>Phryganea bipunctata</i> RETZIUS, 1783	Trichoptera - Köcherfliegen	1	-	-	-	-	IS	LF	0/1	07.08.1997	
290	<i>Phryganea grandis</i> LINNÉ, 1758	Trichoptera - Köcherfliegen	1	-	-	-	-	IS	LF	1/0	26.07.1997	
291	<i>Phyllopertha horticola</i> (LINNÉ, 1758) - Gartenlaubkäfer	Scarabaeidae - Blatthornkäfer	2	-	-	-	-	IS	FF	3	19.05.1998	
292	<i>Phyllotreta tetragyna</i> (COMOLLI, 1837)	Chrysomelidae - Blattkäfer	1	KRL	-	-	-	IS	HF	1	10.07.1998	det.: WEIGEL
293	<i>Phymatodes albi</i> (LINNÉ, 1767)	Cerambycidae - Bockkäfer	1	4	-	-	-	IS	LEK	1	14.06.1998	det.: WEIGEL
294	<i>Platunaris sericea</i> (LINNÉ, 1758)	Chrysomelidae - Blattkäfer	1	KRL	-	-	-	IS	HF	1	19.07.1998	det.: DEGEN
295	<i>Platynus assimilis</i> (PAYKULL, 1790) - Schwarzer Enghalsläufer	Carabidae - Laufkäfer	2	-	-	-	-	IS	BF	7	02.07.1997	01.05.1998
296	<i>Plectrocnemia conspersa</i> CURTIS, 1834	Trichoptera - Köcherfliegen	3	-	-	-	-	IS	LF	12/2	05.08.1997	
297	<i>Poecilus cupreus</i> (LINNÉ, 1758) - Gewöhnlicher Buntgrabläufer	Carabidae - Laufkäfer	1	-	-	-	-	IS	HF	1	16.05.1997	
298	<i>Poecilus versicolor</i> (STURM, 1824) - Glathalsiger Buntgrabläufer	Carabidae - Laufkäfer	1	-	-	-	-	IS	HF	1	30.04.1998	
299	<i>Pogonocherus hispidus</i> (LINNÉ, 1758)	Cerambycidae - Bockkäfer	1	-	-	-	-	IS	HF	1	05.05.1997	det.: WEIGEL
300	<i>Polycentropus flavonaculatus</i> PICTET, 1834	Trichoptera - Köcherfliegen	7	-	-	-	-	IS	LF	75/41	26.07.1997	29.05.1998
301	<i>Polycentropus irrotatus</i> CURTIS, 1835	Trichoptera - Köcherfliegen	5	-	4	-	-	IS	LF	60/9	26.07.1997	29.05.1998
302	<i>Potamophylax cingulatus</i> (STEPHENS, 1837)	Trichoptera - Köcherfliegen	1	2	-	-	-	IS	LF	1/0	29.09.1998	
303	<i>Potamophylax latipennis</i> (CURTIS, 1834)	Trichoptera - Köcherfliegen	4	-	-	-	-	IS	LF	17/17	07.08.1997	28.09.1998
304	<i>Priobium carpini</i> (HERBST, 1793)	Anobiidae - Klopfkäfer	2	KRL	-	-	-	IS	LEK	2	31.05.1997	+ 30.5.98; det.: WEIGEL
305	<i>Prionocyphon serricornis</i> (MÜLLER, 1821)	Scirtidae - Sumpfkäfer	1	KRL	3	-	-	IS	LEK	1	10.07.1998	det.: WEIGEL
306	<i>Pseudocisela cerambycoides</i> (LINNÉ, 1761) - Sägehörniger Langhorn-Pflan	Alleculidae - Pflanzenkäfer	1	KRL	2	-	-	IS	LEK	1	20.06.1998	det.: WEIGEL
307	<i>Pseudoophonus calceatus</i> (DUFTSCHMID, 1812) - Beschuhler Schnelkäfer	Carabidae - Laufkäfer	2	1	3	-	-	IS	LF	2	07.08.1997	
308	<i>Pseudoophonus griseus</i> (PANZER, 1797) - Stumpfhalsiger Haarschnellläufer	Carabidae - Laufkäfer	2	4	-	-	-	IS	LF	7	05.08.1997	
309	<i>Pseudoophonus rufipes</i> (DEJEAN, 1774) - Gewöhnlicher Haarschnellläufer	Carabidae - Laufkäfer	2	-	-	-	-	IS	BF, LF	4	09.10.1997	
310	<i>Pterostichus gracilis</i> (DEJEAN, 1828) - Zierlicher Grabläufer	Carabidae - Laufkäfer	1	-	3	-	-	IS	HF	1/0	27.05.1998	det.: SCHMIDT
311	<i>Pterostichus melanarius</i> (ILLIGER, 1798) - Gewöhnlicher Grabläufer	Carabidae - Laufkäfer	3	-	-	-	-	IS	BF, HF	12	06.08.1997	01.05.1998
312	<i>Pterostichus minor</i> (GYLLENHAL, 1827) - Sumpf-Grabläufer	Carabidae - Laufkäfer	3	-	-	-	-	IS	BF, HF	14	02.07.1997	01.05.1998
313	<i>Pterostichus niger</i> (SCHALLER, 1783) - Großer Grabläufer	Carabidae - Laufkäfer	2	-	-	-	-	IS	BF, HF	4	23.08.1997	
314	<i>Pterostichus nigrita</i> (PAYKULL, 1790) - Schwärzlicher Grabläufer	Carabidae - Laufkäfer	3	-	-	-	-	IS	BF	12/17	09.10.1997	01.05.1998
315	<i>Pterostichus oblongopunctatus</i> (FABRICIUS, 1787) - Schwärzlicher Wald	Carabidae - Laufkäfer	1	-	-	-	-	IS	BF	1	09.10.1997	
316	<i>Pterostichus rhaeticus</i> HEER, 1837 - Rhaetischer Grabläufer	Carabidae - Laufkäfer	4	-	-	-	-	IS	BF	67	06.08.1997	01.05.1998
317	<i>Pterostichus strenuus</i> (PANZER, 1797) - Kleiner Grabläufer	Carabidae - Laufkäfer	2	-	-	-	-	IS	BF	5	05.05.1998	24.10.1998
318	<i>Ptilinus pectinicornis</i> (LINNÉ, 1758)	Anobiidae - Klopfkäfer	1	KRL	-	-	-	IS	LEK	1	10.07.1998	det.: WEIGEL

319	<i>Pinus fur</i> (LINNÉ, 1758)	Primidae - Diebskäfer	3	kRL	-	-	-	IS	HF	4	29.05.1998	Wohnung: det.: WEIGEL
320	<i>Pinus rufipes</i> OLIVIER, 1790	Primidae - Diebskäfer	3	kRL	-	-	-	IS	HF	4	29.05.1998	Wohnung: det.: WEIGEL
321	<i>Ptomaphagus sericatus</i> (CHAUDOIR, 1845)	Cholevidae - Nestkäfer	2	kRL	-	-	-	IS	BF	4	20.06.1998	det.: WEIGEL
322	<i>Ptomaphagus varicornis</i> (ROSENHAUER, 1847)	Cholevidae - Nestkäfer	1	kRL	-	-	-	IS	BF	1	20.08.1998	det.: WEIGEL
323	<i>Pyrrhailta viburni</i> (PAYKULL, 1758)	Chrysomelidae - Blattkäfer	1	kRL	-	-	-	IS	LEK	1	10.07.1998	det.: WEIGEL
324	<i>Pyrrhocoris apterus</i> (LINNÉ) - Feuerwanze	Pyrrhocoridae - Feuerwanzen	4	kRL	-	-	-	LS, IS	FF	ca. 50	29.03.1998	
325	<i>Pyrrhosoma nymphula</i> (SULZER, 1776) - Frühe Adomislibelle	Odonata - Libellen	1	-	-	-	§	IS	LEK	1	18.05.1998	
326	<i>Pyrochroa coccinea</i> (LINNÉ, 1761)	Pyrochroidae - Feuerkäfer	1	kRL	-	-	-	IS	FF	1	17.06.1998	
327	<i>Reduvius personatus</i> (LINNÉ) - Große Raubwanze	Reduviidae - Raubwanzen	1	kRL	-	-	-	IS	LF	1	16.06.1998	
328	<i>Rhagonycha elongata</i> (FALLER, 1809)	Cantharidae - Weichkäfer	1	kRL	2	-	-	IS	LEK	1	30.05.1998	det.: WEIGEL, Wiederfund MV
329	<i>Rhagonycha fulva</i> (SCOPEL., 1763)	Cantharidae - Weichkäfer	4	kRL	-	-	-	IS	LEK	35	30.08.1998	det.: KOPETZ
330	<i>Rhanis (UG: Nartus) grapii</i> (GYLLENHAL, 1808)	Dytiscidae - Schwimmkäfer	1	kRL	-	-	-	IS	LF	1	07.08.1997	
331	<i>Rhanis exsoletus</i> (FORSTER, 1771)	Dytiscidae - Schwimmkäfer	1	kRL	-	-	-	IS	LF	1	07.08.1997	
332	<i>Rhanis frontalis</i> (MARSHAM, 1802)	Dytiscidae - Schwimmkäfer	2	kRL	-	-	-	IS	LF	6	12.08.1997	
333	<i>Rhizophagus depressus</i> (FABRICIUS, 1792)	Rhizophagidae - Wurzelkäfer	1	kRL	-	-	-	IS	LEK	1	20.06.1998	det.: WEIGEL
334	<i>Rhyacophila fasciata</i> HAGEN, 1859	Trichoptera - Köcherfliegen	2	-	-	-	-	IS	LF	2/0	28.09.1998	
335	<i>Salpingus planirostris</i> (FABRICIUS, 1787)	Salpingidae - Scheinrüssler	2	kRL	-	-	-	IS	LEK	2	10.07.1998	det.: WEIGEL
336	<i>Scaphidema metallicum</i> (FABRICIUS, 1792)	Tenebrionidae - Schwarzkäfer	2	kRL	-	-	-	IS	BF	3	14.06.1998	det.: WEIGEL
337	<i>Scaphidium quadrimaculatum</i> OLIVIER, 1790	Scaphidiidae - Kahnkäfer	2	kRL	-	-	-	IS	LEK	2	19.07.1998	det.: WEIGEL
338	<i>Sciodrepoides watsoni</i> (SPENCE, 1815)	Cholevidae - Nestkäfer	1	kRL	-	-	-	IS	BF	1	20.08.1998	det.: WEIGEL
339	<i>Scolytus intricatus</i> (RATZEBURG, 1837)	Scolytidae - Borkenkäfer	1	kRL	-	-	-	IS	LEK	1	10.07.1998	det.: WEIGEL
340	<i>Scymnus rubromaculatus</i> (GOEZE, 1777)	Coccinellidae - Marienkäfer	1	kRL	-	-	-	IS	LEK	1	10.07.1998	det.: WEIGEL
341	<i>Serica brunnea</i> (LINNÉ, 1758)	Scarabaeidae - Blatthornkäfer	2	-	-	-	-	IS	BF, LEK, LF	9	06.08.1997	03.07.1998
342	<i>Stalis lutaria</i> (LINNÉ, 1758)	Sialidae - Schlammfliegen	2	kRL	-	-	-	IS	HF, LEK	6	30.04.1998	
343	<i>Sigara distincta</i> (FIEBER, 1848)	Hydrocorisae - Wasserwanzen	2	kRL	-	-	-	IS	LF	4/0	07.08.1997	27.05.1998
344	<i>Sigara falleni</i> (FIEBER, 1848)	Hydrocorisae - Wasserwanzen	3	kRL	-	-	-	IS	LF	19/1	07.08.1997	01.08.1998
345	<i>Sigara lateralis</i> (LEACH, 1817)	Hydrocorisae - Wasserwanzen	4	kRL	-	-	-	IS	LF	53/16	05.08.1997	
346	<i>Sigara semistriata</i> (FIEBER, 1848)	Hydrocorisae - Wasserwanzen	1	kRL	2 bis 3	-	-	IS	LF	1/0	07.08.1997	
347	<i>Sigara striata</i> (LINNÉ, 1758)	Hydrocorisae - Wasserwanzen	5	kRL	-	-	-	IS	LF	58/32	05.08.1997	
348	<i>Silis ruficollis</i> (FABRICIUS, 1775)	Cantharidae - Weichkäfer	1	kRL	-	-	-	IS	LEK	1	30.08.1998	det.: KOPETZ
349	<i>Silo pallipes</i> (FABRICIUS, 1781)	Trichoptera - Köcherfliegen	2	3	-	-	-	IS	LF	2/0	29.05.1998	
350	<i>Sinodendron cylindricum</i> (LINNÉ) - Kopfhornschröter	Lucanidae - Hirschkäfer	1	-	3	§	-	IS	LEK	0/1	14.06.1998	
351	<i>Soronia grisea</i> (LINNÉ, 1758)	Nitidulidae - Glanzkäfer	2	kRL	-	-	-	IS	LEK	3	20.06.1998	det.: WEIGEL
352	<i>Soronia punctatissima</i> (ILLIGER, 1794)	Nitidulidae - Glanzkäfer	1	kRL	-	-	-	IS	LEK	1	20.06.1998	det.: WEIGEL
353	<i>Sphindus dubius</i> (GYLLENHAL, 1808)	Sphindidae - Staubpilzkäfer	1	kRL	-	-	-	IS	LEK	1	31.05.1998	det.: WEIGEL
354	<i>Spondyliis biprestoides</i> (LINNÉ, 1758) - Waldbock	Cerambycidae - Bockkäfer	2	-	-	-	-	IS	LF	3	12.08.1997	
355	<i>Stenolophus mixtus</i> (HERBST, 1784) - Dunkler Scheibenhals-Schmellläufer	Carabidae - Laufkäfer	2	-	-	-	-	IS	LF	8	29.05.1998	

356	<i>Stenolophus strimshiramus</i> STEPHENS, 1828 - Rötlicher Scheibenhals-Schwarzkäfer	Carabidae - Laufkäfer	2	4	2	-	IS	BF, LF	3	18.05.1998	det.: SCHMIDT
357	<i>Stephostethus ladarius</i> (DE GEER, 1775)	Lathridiidae - Schimmelmkäfer	1	KRL	-	-	IS	LEK	1	20.08.1998	det.: WEIGEL
358	<i>Stricticomus tobias</i> (MARSHAM, 1879)	Anthridae - Blütenmulkäfer	1	-	-	-	IS	LEK	1	31.05.1997	det.: THELNOV
359	<i>Sympetrum sanguineum</i> (MÜLLER, 1764) - Blaurote Heidefliege	Odonata - Libellen	1	-	-	§	IS	FF	0/1	02.07.1998	
360	<i>Sympetrum vulgatum</i> (LINNÉ, 1758) - Gemene Heidefliege	Odonata - Libellen	1	-	-	§	IS	FF	0/1	26.07.1997	
361	<i>Synchita humeralis</i> (FABRICIUS, 1792)	Colydiidae - Rindenkäfer	1	KRL	-	-	IS	LEK	1	10.07.1998	det.: WEIGEL
362	<i>Syntomus truncatellus</i> (LINNÉ, 1761) - Gewöhnlicher Zwergstreuläufer	Carabidae - Laufkäfer	1	-	-	-	IS	HF	1	30.04.1998	
363	<i>Tenebrio molitor</i> LINNÉ, 1758	Tenebrionidae - Schwarzkäfer	2	KRL	-	-	IS	LEK	3	20.06.1998	det.: WEIGEL
364	<i>Tetrix subulata</i> (LINNÉ, 1758) - Säbeldornschröcke	Tetrigidae - Dornschröcken	1	-	-	-	IS	LEK	1	30.04.1998	
365	<i>Tetrops praevastus</i> (LINNÉ, 1758)	Cerambycidae - Bockkäfer	2	-	-	-	IS	HF, LEK	2	25.05.1998	Wohnung, Hauswand, det.: WEIGEL
366	<i>Thalycra fervida</i> (OLIVIER, 1790)	Nitidulidae - Glanzkäfer	1	KRL	-	-	IS	LEK	1	10.07.1998	det.: WEIGEL
367	<i>Thanasmus formicarius</i> (LINNÉ, 1758)	Cleridae - Buntkäfer	1	KRL	-	-	IS	LEK	1	18.05.1998	
368	<i>Tillus elongatus</i> (LINNÉ, 1758)	Cleridae - Buntkäfer	1	KRL	3	-	IS	LEK	1	10.07.1998	det.: WEIGEL
369	<i>Timodes waeneri</i> LINNÉ, 1758	Trichoptera - Köcherfliegen	2	-	-	-	IS	LF	2/0	30.05.1998	
370	<i>Tomicus piniperda</i> (LINNÉ, 1758)	Scolytidae - Borkenkäfer	1	KRL	-	-	IS	LEK	1	31.05.1997	det.: WEIGEL
371	<i>Tomoxia bucephala</i> COSTA, 1854	Mordellidae - Stachelkäfer	1	KRL	-	-	IS	LEK	1	10.07.1998	det.: WEIGEL
372	<i>Trechus quadristriatus</i> (SCHRANK, 1781) - Gewöhnlicher Flinkläufer	Carabidae - Laufkäfer	1	-	-	-	IS	HF	0/1	23.08.1997	
373	<i>Trichodes aptarius</i> (LINNÉ, 1758)	Cleridae - Buntkäfer	2	KRL	-	-	IS	HF, LEK	2	01.06.1998	Blüte und Hauswand, det.: WEIGEL
374	<i>Trichostegia minor</i> (CURTIS, 1834)	Trichoptera - Köcherfliegen	2	-	-	-	IS	LEK, LF	4/9	05.08.1997	28.09.1998
375	<i>Triplax aenea</i> (SCHALLER, 1783) - Blauflügeliger Haarzungeng-Faulholzkäfer	Erotylidae - Pilzkäfer	2	KRL	3	-	IS	LEK	4	31.05.1998	det.: WEIGEL
376	<i>Triplax russica</i> (LINNÉ, 1758)	Erotylidae - Pilzkäfer	2	KRL	-	-	IS	LEK	4	20.06.1998	det.: WEIGEL
377	<i>Tritoma bipustulata</i> FABRICIUS, 1775	Erotylidae - Pilzkäfer	1	KRL	-	-	IS	LEK	1	20.06.1998	det.: WEIGEL
378	<i>Trixagus carinifrons</i> (BONVOULOIR, 1859)	Throscidae - Hüpfkäfer	1	KRL	-	-	IS	LEK	1	10.07.1998	det.: WEIGEL
379	<i>Trixagus dermestoides</i> (LINNÉ, 1767)	Throscidae - Hüpfkäfer	1	KRL	-	-	IS	LEK	1	23.08.1997	det.: WEIGEL
380	<i>Trogoderma glabrum</i> (HERBST, 1783)	Dermestidae - Speckkäfer	1	KRL	-	-	IS	LEK	1	10.07.1998	det.: WEIGEL
381	<i>Trox scaber</i> (LINNÉ, 1767)	Trogidae - Blatthornkäfer	1	-	-	-	IS	LEK	1	10.07.1998	det.: WEIGEL
382	<i>Tythaspis sedecimpunctata</i> (LINNÉ, 1761)	Coccinellidae - Marienkäfer	1	KRL	-	-	IS	BF	1	20.06.1998	det.: RÖBNER
383	<i>Xestobium plumbeum</i> (LLIGER, 1801)	Anobiidae - Klopfkäfer	1	KRL	-	-	IS	LEK	1	20.06.1998	det.: WEIGEL
384	<i>Xyleborus dispar</i> (FABRICIUS, 1792)	Scolytidae - Borkenkäfer	1	KRL	-	-	IS	LEK	1	20.06.1998	det.: WEIGEL
385	<i>Xyloeterus domesticus</i> (LINNÉ, 1758)	Scolytidae - Borkenkäfer	1	KRL	-	-	IS	LEK	1	20.06.1998	det.: WEIGEL

Tabelle 2: Beifänge auf dem Goewehof in Wendorf

Erläuterungen: RL-MV - "Rote Liste der gefährdeten Schnecken und Muscheln Mecklenburg-Vorpommerns" (JUEG et al. 1993); "Rote Liste der gefährdeten Amphibien und Reptilien Mecklenburg-Vorpommerns" (BAST et al. 1991); "Rote Liste der gefährdeten Tagfalter Mecklenburg-Vorpommerns" (WACHLIN et al. 1993); RL-BRD "Rote Liste gefährdeter Tiere Deutschlands" (BINOT et al. 1998); kRL - für diese Gruppe gibt es keine "Rote Liste" für das Bundesland Mecklenburg-Vorpommern; § - besonders geschützte Art zu § 1 Satz 1 nach der BArtSchV Anl. 1 (1999)

Stadium: AS, IS, KS, LS, PS - Nachweis als Adult, Imaginal-, Köcher- (nur Trichoptera), Larval- und Pupalstadium (nur Insecta)
 BF - Bodenfalle; FF - Beobachtung; HF - Nachweisart Kescherfang, Handaufsammlung (Pinzette, Pinself); LEK - Luftlektor; LF - Lichtfang
 (A) - Abundanzziffer; abs. Häufigkeit - Anzahl der im Labor oder im Gelände bestimmten Tiere; 1/1 = Anzahl Männchen/Anzahl Weibchen
 Anm.: die Arten sind alphabetisch nach den lateinischen Gattungs- und Artnamen geordnet

Nr.	Gattung	Art	Erstbeschreiber, Datum	Artengruppe	(A)	RL-MV	RL-BRD	BArtSchV	Stadium	Nachweis- methode	abs. Häufigkeit	Fangdatum	Bemerkungen
1	<i>Aegopinella</i>	<i>spec.</i>		Gastropoda - Landschnecken	1	kRL	-	-	AS	HF	1	01.05.1998	det.: ZETTLER
2	<i>Aglais urticae</i>	(LINNÉ, 1758) - Kleiner Fuchs		Nymphalidae - Edelfalter	3	-	-	-	IS	FF	2	07.08.1997	
3	<i>Anguis fragilis</i>	<i>ssp. fragilis</i> LINNÉ, 1758 - Blindschleiche		Anguillidae - Schleichen	2	3	-	§	AS	FF	2	14.05.1998	
4	<i>Anisus vortex</i>	(LINNÉ, 1758) - Scharfe Tellerschnecke		Planorbidae - Tellerschnecken	1	-	-	-	AS	HF	1	01.05.1998	det.: ZETTLER
5	<i>Arctia cecia</i>	LINNÉ - Brauner Bär		Lepidoptera - Schmetterlinge	3	-	V	-	IS	LF	17	07.08.1997	26.07.1998
6	<i>Asellus aquaticus</i>	(LINNÉ, 1758) - Wasserassel		Asellidae - Wasserasseln	3	-	-	-	AS	HF, WF	14	01.05.1998	det.: ZETTLER
7	<i>Bufo bufo</i>	(LINNÉ, 1758) <i>ssp. bufo</i> (LINNÉ, 1758) - Erdkröte		Bufoinidae - Kröten	2	3	-	§	AS	FF	4	28.04.1998	24.10.1998
8	<i>Columella edenula</i>	(DRAPARNAUD 1805)		Gastropoda - Landschnecken	1	-	-	-	AS	HF	1	10.09.1997	det.: JUEG
9	<i>Eiseniella tetraedra</i>	(SAVIGNY, 1826)		Oligochaeta - Wenigborster	1	kRL	-	-	AS	BF	1	01.05.1998	
10	<i>Erpobdella octoculata</i>	(LINNÉ, 1758)		Hirudinea - Egel	1	kRL	-	-	AS	WF	1	29.06.1998	
11	<i>Erpobdella vilnensis</i>	(LISKIEWICZ, 1925)		Hirudinea - Egel	1	kRL	-	-	AS	BF	1	01.05.1998	
12	<i>Euroleon nostras</i>	(FOURCROY)		Myrmeleonidae - Ameisenjungfern	2	kRL	-	§	IS	LF	3	07.08.1997	08.07.1998
13	<i>Gonepteryx rhamni</i>	(LINNÉ, 1758) - Zitronenfalter		Pieridae - Weißlinge	3	-	-	-	IS	FF	ca. 10	23.04.1998	
14	<i>Helix pomatia</i>	L. - Weinbergsschnecke		Gastropoda - Schnecken	2	kRL	-	§	AS	FF	5	27.04.1998	
15	<i>Natrix natrix</i>	<i>ssp. natrix</i> (LINNÉ, 1758) - Ringelnatter		Colubridae - Nattern	1	3	3	§	AS	FF	1	08.07.1998	
16	<i>Polygonia c-album</i>	(LINNÉ, 1758) - C-Falter		Nymphalidae - Edelfalter	2	-	-	-	IS	FF, LEK	2	12.07.1998	24.10.1998
17	<i>Rana temporaria</i>	LINNÉ, 1758 - Grasfrosch		Ranidae - Frösche	2	3	V	§	AS	BF, FF	3	09.10.1997	24.10.1998
18	<i>Reduvius personatus</i>	(LINNÉ) - Große Raubwanze		Reduviidae - Raubwanzen	1	kRL	-	-	IS	LF	1	16.06.1998	
19	<i>Smerinthus ocellatus</i>	(LINNÉ, 1758) - Abendpfauenauge		Lepidoptera - Schmetterlinge	3	-	-	-	IS	LF	17	29.05.1998	
20	<i>Spilosoma menthastri</i>	ESP. - Weiße Tigermotte		Lepidoptera - Schmetterlinge	3	-	-	-	IS	LF	25	29.05.1998	
21	<i>Stagnicola corvus</i>	(GMELIN, 1791) - Große Sumpfschnecke		Lymnaeidae - Schlamm-schnecken	1	-	3	-	AS	HF	1	01.05.1998	
22	<i>Stagnicola palustris</i>	(O.F. MÜLLER, 1774) - Gemeine Sumpfschnecke		Lymnaeidae - Schlamm-schnecken	2	-	V	-	AS	HF	2	01.05.1998	det.: ZETTLER, anat.
23	<i>Synurella ambulans</i>	FR. MÜLLER, 1846		Amphipoda - Flohkrebse	3	kRL	-	-	AS	BF, HF	10	01.05.1998	det.: ZETTLER
24	<i>Trichia hispida</i>	(LINNÉ, 1758)		Gastropoda - Landschnecken	2	-	-	-	AS	HF	2	01.05.1998	det.: ZETTLER
25	<i>Valvata cristata</i>	O. F. MÜLLER, 1774 - Flache Federkiemenschnecke		Valvatidae - Federkiemenschnecken	2	-	V	-	AS	HF	4	01.05.1998	det.: ZETTLER
26	<i>Vanessa atalanta</i>	LINNÉ, 1758 - Admiral		Nymphalidae - Edelfalter	2	B.2	-	-	IS	FF	5	01.05.1998	det.: ZETTLER
27	<i>Vespa grabro</i>	- Hornisse		Hymenoptera - Hautflügler	2	kRL	-	§	IS	FF, LEK, LF	8	12.05.1998	